RAPPORT SUR LES **DÉCÈS DUS AUX VACCINS**

Preuves sur les millions de morts et d'événements indésirables résultant des injections expérimentales liées au COVID-19

RÉDIGÉ PAR DAVID JOHN SORENSEN ET LE DOCTEUR VLADIMIR ZELENKO
VERSION **1,0** SEPTEMBRE 2021

OBJET DE L'ARTICLE

Le but de ce rapport est de documenter les millions de décès à travers le monde ainsi que les centaines de millions d'effets secondaires indésirables survenus après l'injection d'un « vaccin » expérimental également qualifié de « thérapie génique » de type ARN messager. Nous exposons également le risque d'un génocide sans précédent.

LES FAITS

Notre objectif est de nous en tenir aux faits tout en évitant toute revendication non fondée. Les données sont fiables et vérifiables. Plus de cent références concernant toute information présentée dans ce document sont disponibles pour consultation, références qui serviront de point de départ pour toute enquête ultérieure.

LA CONNIVENCE

Les données colligées nous laissent croire que nous assistons à la plus grande tuerie de masse dans l'histoire de l'humanité. La gravité de la situation nous force à nous poser cette question essentielle : Allons-nous nous lever pour défendre des milliards de personnes innocentes? Ou allons-nous accepter la domination du profit individuel sur la justice et nous faire les complices de celle-ci? Plusieurs cohortes d'avocats à travers le monde s'activent à préparer de nombreux recours collectifs afin de traduire en justice tous les individus qui participent, de près ou de loin, à ce programme criminel. À tous ceux qui se sont faits les complices de ce crime de masse, nous disons : il n'est pas trop tard pour changer d'idée et opter pour le parti de la vérité. Assurez-vous de faire le bon choix.

DANS LE MONDE ENTIER

Même si ce rapport s'intéresse essentiellement sur la situation qui prévaut aux États-Unis, il concerne également l'ensemble des pays qui appliquent le même type de pratique expérimentale avec des taux de mortalité similaires et des systèmes de corruption comparables servant à masquer les données réelles. Nous encourageons donc toutes les personnes à partager le présent rapport. Peut-être servira-t-il d'éveil pour l'humanité tout entière.

AU MOINS 5 FOIS PLUS DE MORTS

UN LANCEUR D'ALERTE DU CDC SIGNE UNE DÉCLARATION SOUS SERMENT

Les données du « Système de recensement des effets secondaires liés aux vaccins » (VAERS) des *Centres pour le contrôle et la prévention des maladies* des États-Unis (CDC) montrent qu'en date du 17 septembre 2021, 726 963 personnes ont déjà souffert d'effets indésirables liés à l'expérience en cours incluant des accidents vasculaires cérébraux, des défaillances cardiaques, des caillots sanguins, des troubles cérébraux, des spasmes, des convulsions, des inflammations au niveau du cerveau et de la moelle épinière, des réactions allergènes engageant le pronostic vital, des maladies auto-immunes, de l'arthrite, des fausses-couches, de l'infertilité, des faiblesses musculaires soudaines, de la surdité, de la cécité et de la narcolepsie-cataplexie. En plus du nombre astronomique d'effets secondaires sévères, le CDC recense **15 386 décès** liés à l'injection expérimentale. Cependant, un expert du Centre de détection des fraudes médicales a analysé cette dernière donnée et a découvert que le nombre de décès était au moins 5 fois plus élevé que ce que le CDC avait admis. En fait, dans ses communiqués initiaux destinés à un professeur en médecine, le Docteur Peter McCullough, ce lanceur d'alerte a déclaré que le nombre de décès était dix fois plus important. L'experte du Centre de détection des fraudes du CDC a signé une déclaration sous serment dans laquelle elle énumère ses constatations. Elle a minutieusement choisi les termes « a sous-évalué de manière conservatrice d'au moins cinq », mais elle a aussi révélé initialement que le facteur en question pourrait être de 10. Voici un extrait de ladite déclaration :

« J'ai développé, durant les vingt-cinq dernières années, plus de 100 algorithmes de détection de fraude médicale distincts. […] Quand le vaccin du COVID-19 a été clairement lié aux effets secondaires et aux décès de patients, je fus incitée à enquêter de manière plus précise. Ma conclusion personnelle me porte à croire que les données du « Système de recensement des effets secondaires liés aux vaccins » (VAERS), quoique très utiles, sont sous-estimées d'un facteur très conservateur de 5, au minimum. […] et j'ai évalué que le nombre de décès survenus dans les 3 jours suivants la vaccination est plus élevé que celui rapporté dans le système de recensement d'un facteur d'au moins 5. »[1]

Selon cet expert du *Centre de détection des fraudes médicales* du CDC, le nombre de décès aux États-Unis n'est pas de 15 386 mais plutôt compris entre 80 000 et 160 000.

Le CDC déclare considérablement moins de cas d'effets secondaires comme des réactions allergiques sévères anaphylactiques. Le « Informed Consent Action Network (ICAN) » a déclaré qu'une étude a démontré que l'actuel taux d'effets secondaires d'ordre anaphylactique est de **50 à 120 fois supérieur** à celui déclaré par le CDC.[2, 3] De plus, un chercheur du domaine privé a analysé de plus près les données du VAERS et a tenté d'identifier des études de cas spécifiques. Il a découvert de nombreux exemples montrant que les déclarations initiales de décès ont été supprimées des registres et que leur nombre, dans certains cas, a été modifié pour indiquer des effets secondaires moindres. Il a déclaré :

« Ce que l'analyse de toutes les études de cas nous révèle actuellement est qu'il existe approximativement 150 000 cas manquants, ce qui signifie qu'ils ne sont plus répertoriés dans la base de données. La question fondamentale que l'on peut se poser à ce moment est la suivante, sont-ils tous morts? »[4]

Quelques années plus tôt, certains chercheurs ont enquêté sur les liens probables entre les vaccins et l'autisme, ce qui a mis à jour le comportement criminel du CDC. Ils ont découvert qu'il existe bel et bien un lien direct entre les vaccins et les troubles du spectre de l'autisme. Quel fut la réaction du CDC? Tous les chercheurs impliqués ont été convoqués dans une salle dans laquelle une poubelle avait été placée au milieu de la pièce. Les chercheurs y ont alors jeté tous les documents démontrant le lien entre l'autisme et les vaccinations. Ainsi, les preuves ont été détruites. Un article soi-disant « scientifique » fut par la suite publié dans la revue « Pediatric » et déclarant que la vaccination n'était aucunement liée à l'autisme. Cependant, un scientifique de renom œuvrant pour le CDC, le Docteur William Thompson, a dévoilé le crime. Il a admis publiquement :

« J'ai induit en erreur des millions de personnes au sujet des effets secondaires négatifs des vaccins. Nous avons menti à propos des découvertes scientifiques. »[5]

Le pire exemple de méthodologie criminelle servant à masquer les décès liés aux vaccins résulte dans le fait que le CDC ne reconnaît la vaccination d'une personne que deux semaines après que celle-ci ait reçu la deuxième dose. Ce qui signifie que quiconque décède durant les semaines précédentes ou durant les deux semaines après la seconde injection n'est pas considéré comme étant une personne décédée en lien avec la vaccination et de ce fait, ne fait pas partie des statistiques de décès liés à la vaccination. Il s'agit de la principale méthode utilisée par de nombreux pays à travers le monde afin de dissimuler le nombre de décès lié à la vaccination.[6,7]

300 000 EFFETS INDÉSIRABLES

MODERNA DISSIMULE DES CENTAINES DE MILLIERS DE DÉCLARATIONS

Un lanceur d'alerte travaillant pour Moderna a effectué une capture d'écran d'une note interne de l'entreprise étiquetée « confidentiel – pour diffusion interne seulement » – montrant qu'il existait 300 000 effets indésirables répertoriés en seulement 3 mois :

« Cette note a permis à l'équipe de gérer de manière efficace approximativement 300 000 déclarations d'événements indésirables et 30 000 demandes d'informations médicales sur une période de 3 mois afin de soutenir le lancement de leur vaccin lié au COVID-19. »[8]

50 000 PRESTATAIRES VACCINÉS SONT MORTS

TAUX DE MORTALITÉ AUX ÉTATS-UNIS PROBABLEMENT PRÈS DE 250 000

L'avocat Thomas Renz a reçu une information d'un lanceur d'alerte œuvrant pour le « Centers for Medicare & Medicaid Services » (CMS) révélant que **48 465 personnes étaient décédées** peu après avoir reçu une dose de vaccin. Il a insisté sur le fait que le nombre de décès ne représente que 18% de la population des États-Unis.[9] Si l'on compare ces chiffres à la totalité de la population des États-Unis, le taux de décès avoisinerait plus ou moins 250 000. Plusieurs autres facteurs ont également joué un rôle dans l'élaboration de ce chiffre, notamment l'âge des prestataires de même que le nombre de personnes plus jeunes, ce qui signifie qu'il n'est tout simplement pas possible d'extrapoler ce chiffre en regard de l'entière population des États-Unis ; mais il faut bien admettre que quelque chose d'extrêmement sérieux existe.

MOINS DE 1% DE DÉCLARATIONS

LE NOMBRE ACTUEL EST 100 FOIS PLUS ÉLEVÉ

Toutes ces informations illustrent que le nombre d'effets secondaires indésirables ainsi que le nombre de décès sont beaucoup plus importants que ce qui est déclaré publiquement. Mais la situation est bien pire que ce que l'on peut imaginer. Le fameux « Rapport Lazarus » du *Harvard Pilgrim Health Care inc.* de 2009 révèle qu'en général seulement 1% des effets indésirables liés aux vaccins sont déclarés :

« Les effets indésirables liés aux médicaments et aux vaccins sont courants mais sous-évalués. Bien que 25% des patients reçoivent des soins médicaux suite à des effets secondaires indésirables post-injection vaccinale, moins de 0,3% de tous les effets secondaires liés aux médicaments et entre 1 et 13% d'effets secondaires graves sont déclarés à la *Food and Drug Administration* (FDA). Également, moins de 1% d'effets secondaires indésirables liés aux vaccins sont déclarés. »[10]

Toujours selon cette étude, de nombreux effets secondaires indésirables et de nombreux décès devraient être multipliés par 100 afin de bien comprendre la réelle fréquence des effets secondaires indésirables sévères liés aux vaccins.

LES RAISONS DE LA NON-DÉCLARATION

LA POPULATION EST MAL RENSEIGNÉE

Le faible taux de déclaration (moins de 1%) d'effets secondaires indésirables s'explique premièrement par le fait que la majorité de la population ignore l'existence d'un système de déclaration d'effets secondaires suite à l'injection d'un vaccin. De plus, l'industrie pharmaceutique, depuis plusieurs décennies, mène une implacable guerre médiatique contre tous les experts médicaux qui tentent d'informer la population à propos des dangers liés à la vaccination. Une des stratégies déployées pour discréditer et blâmer les experts – physiciens, infirmiers – qui cherchent à informer le public consiste à utiliser l'insulte et à les étiqueter de manière péjorative et négative d'être des « antivaccinalistes ».

Parce que cette campagne agressive et criminelle permet la suppression des données liées aux effets secondaires indésirables, la majorité de la population ignore les risques liés à la vaccination.

La propagande largement utilisée par les fabricants de vaccins qui utilisent les agences gouvernementales comme leurs porte-paroles affirme à l'ensemble des populations que les effets secondaires liés aux vaccins sont rares. Quand des personnes vaccinées subissent des effets secondaires sévères, il ne leur vient jamais à l'esprit qu'elles sont peut-être victimes d'effets indésirables liés à des injections antérieures et omettent naturellement de les déclarer.

Durant cette crise mondiale, les attaques envers les différents experts médicaux qui ont tenté d'alerter le public quant aux effets secondaires indésirables liés aux vaccins ont atteint un niveau sans précédent. De nombreux experts médicaux sont systématiquement censurés, leurs comptes sur les réseaux sociaux sont supprimés, leurs sites internet ne sont plus référencés à leur juste valeur par Google, des chaînes entières « Youtube » sont supprimées ; plusieurs de ces experts ont perdu leur emploi et, dans certains pays, certains ont été arrêtés par les autorités dans un but évident de les faire taire à propos de la vérité sur les injections expérimentales liées au COVID-19.

Plusieurs pays n'hésitent pas à étiqueter les scientifiques qui osent critiquer les vaccins de terroristes ; ainsi, il est clair que tous les moyens ont été mis en œuvre par le cartel criminel vaccinal pour taire la vérité sur les injections vaccinales.

En conséquence, un nombre considérable de professionnels de la santé sont désormais effrayés à l'idée de déclarer des effets secondaires indésirables, ce qui contribue à réduire le nombre de cas déclarés. De plus, la quantité d'informations scientifiques et le nombre croissant d'experts médicaux servant à mettre en garde la population envers ces agents biologiques dangereux sont en augmentation et demeurent omniprésents malgré la campagne agressive de censure en cours ; il est virtuellement impossible pour tout professionnel en santé de ne pas être au fait des risques encourus en administrant une injection d'ADN non correctement éprouvée cliniquement et ce sans même informer leurs patients des substances que contiennent ces produits. Il est donc normal que des professionnels de la santé, effrayés à l'idée d'être tenus responsables du décès d'un de leurs patients ou de leur invalidité permanente, décident de ne pas déclarer des effets secondaires indésirables incluant un décès.

Finalement, plusieurs professionnels de la santé reçoivent des incitatifs financiers afin de promouvoir les vaccins. Au Royaume-Uni, par exemple, les infirmières reçoivent £10 pour une injection chez un enfant ; ce qui, encore une fois, est une raison de plus pour ne pas déclarer les effets secondaires indésirables.

250 000 COMMENTAIRES À PROPOS DES VACCINS

FACEBOOK RÉVÈLE UN TSUNAMI D'ÉVÉNEMENTS INDÉSIRABLES

Une station locale de la chaîne d'information ABC a publié une requête sur Facebook demandant aux personnes ayant perdu des proches décédés du COVID-19 et qui n'avaient pas été vaccinés de partager leurs expériences. Le but était de faire un reportage à ce sujet. Ce qui est advenu était totalement imprévu. En seulement cinq jours, plus de 250 000 personnes ont fait part de leurs expériences personnelles qui n'étaient pas liées à la perte d'un être cher non-vacciné. Tous les commentaires ont fait mention de proches vaccinés qui sont décédés ou sont invalides de façon permanente peu après avoir reçu une injection vaccinale. Les 250 000 commentaires ont révélé une vague de mortalité sans précédent au sein de la population ainsi que la souffrance abominable que causent ces injections vaccinales. Les publications ont été partagées plus de 200 000 fois et le nombre de partages ne cesse d'augmenter...[11]

TRADUCTION DES COMMENTAIRES

TRADUCTION DES COMMENTAIRES PUBLIÉS SUR FACEBOOK

WXYZ-TV Channel 7
10 september om 13:40 ·

After the vaccines were available to everyone, did you lose an unvaccinated loved one to COVID-19? If you're willing to share your family's story, please DM us your contact information. We may reach out for a story we're working on.

Depuis que les vaccins sont disponibles pour tous, avez-vous perdu un de vos proches non-vaccinés à cause du COVID-19? Si vous souhaitez partager votre histoire personnelle et familiale, n'hésitez pas à nous transmettre vos informations. Nous en ferons probablement un reportage.

Adam Lee Marcus · Volgen
I know people who died painfully from the vaccine. Want those stories?
9,2 d.
Leuk · Beantwoorden · 1 d
↳ 851 antwoorden

Je connais des gens qui sont décédés suite à une injection vaccinale. Voulez-vous ces histoires?

Cindi D. Markham
I had a uncle and cousin die from the jab! My son in laws aunt died from it and 3 more friends died from it.
Leuk · Beantwoorden · 2 d · Bewerkt
6

J'avais un oncle et un cousin qui sont morts après leur injection! Mon beau-fils est également mort suite à son injection ainsi que 3 autres de mes amis.

Andrea Ashton
My uncle suffered a stroke due to blood clots and complications days after his second chot. Would you please do a story about all these reactions?
Leuk · Beantwoorden · 2 d
882
↳ 13 antwoorden

Mon oncle a subi une attaque causée par des caillots sanguins ainsi que des complications médicales quelques jours après sa seconde injection. Pouvez-vous, s'il vous plaît, faire un reportage à propos de toutes des réactions indésirables?

Katie Jeroudi
A friend of a parent went into cardiac arrest almost immediately after receiving second dose. They were unableto revive her.
I alsoknow of someone who lost a limb due to a blood clot/circulation issue after being fully vaccinated.
Hm. From the looks of the comments, you might want to change your story topic.
Leuk · Beantwoorden · 3 d
11 d.
↳ 251 antwoorden

Pamela Witte
Yes please please please do a story on all the ones who have died after being vaccinated, more than anyone will know because no one will tell the truth
Leuk · Beantwoorden · 4 d
8,3 d.
↳ 110 antwoorden

Une amie d'un parent a subi un arrêt cardiaque presqu'immédiatement après avoir reçu sa seconde injection. Ils ont été incapables de la réanimer. Je connais également quelqu'un qui a perdu un membre à cause d'un caillot sanguin après avoir été complètement vacciné. Hm. À voir les commentaires, vous devriez changer le sujet de votre reportage.

Oui, s'il vous plaît, s'il vous plaît, faites un reportage sut tous ceux qui sont morts après avoir été vaccinés, beaucoup plus de gens sauront parce personne ne veut dire la vérité.

Carmen Marie
No we were all fine but almost lost one of my vaccinated family members!
15 d.
Leuk · Beantwoorden · 3 d
↳ 117 antwoorden

Lani Rose
My son's classmate lost her mother from heart complications due to the vaccine.
20 d.
Leuk · Beantwoorden · 3 d
↳ 372 antwoorden

Liz Lemery Joy
Will you be doing any stories of the people that overcame Covid and have antibodies? Will you be doing any stories on the thousands that also have debilitating side effects from the vaccine? Curious if you will be balanced journalists and media or not- but guessing NO!
64 d.
Leuk · Beantwoorden · 2 d · Bewerkt
↳ 3.160 antwoorden

Non, nous étions tous en bonne santé mais nous avons failli perdre un membre de notre famille qui a été vacciné!

Un ami de classe de mon fils a perdu sa mère qui a subi des complications cardiaques causées par le vaccin.

Allez-vous faire un reportage à propos des personnes qui ont survécu au COVID et ont des anticorps? Ferez-vous un reportage sur les milliers de personnes aux prises avec des effets secondaires débilitants? Je suis curieuse de savoir si vous serez des journalistes impartiaux ou non – mais je parie que non!

Julie-Wilson Fogle
Lost my Mom 10 days after she got her 2nd Pfizer jab. She couldn't swallow or talk correctly the very next day...was hospitalized and basically never "woke up" again. Was sent home on hospice after 5 days in the hospital and died at home 2 days later. ... **Meer weergeven**
876
Leuk · Beantwoorden · 3 d
↳ 32 antwoorden

J'ai perdu ma mère 10 jours après sa deuxième injection du vaccin Pfizer. Elle ne pouvait rien avaler et n'arrivait pas à parler correctement le lendemain de l'injection… et a été hospitalisée pour finalement ne jamais plus « se réveiller ». Elle a été renvoyée à la maison après avoir passé 5 jours à l'hôpital et elle est décédée 2 jours plus tard.

Noelle O'Foster
My dad flatlined after his second dose of Moderna
Leuk · Beantwoorden · 4 d · 7,5 d.
↳ 294 antwoorden

Mon père est décédé après sa seconde dose du vaccin Moderna.

Angel West
I lost a relative that got the shot, then got Covid, them died in hospital! She knew she was reacting from the shot and didn't feel well after getting it. Her husband took her in to hospital and was never allowed to see her again, him & their daughters. She was a healthy 54 yr old. This was in Abbotsford Hospital, BC.
Leuk · Beantwoorden · 9 u · 82

J'ai perdu un proche qui a reçu le vaccin, puis a contracté le COVID et est morte à l'hôpital! Elle savait qu'elle faisait une réaction au vaccin et ne se sentait pas bien après l'avoir reçu. Son mari l'a conduite à l'hôpital et lui et ses filles n'ont jamais pu la voir par la suite. Elle avait 54 ans et était en pleine santé. Ceci s'est passé à l'Hôpital d'Abbotsford en Colombie-Britannique.

De Ann Burk
I am so sorry for all of us. My husband has been in a terrible health situation after his second Pfizer vaccination. He passed away for a brief time then brought back to life. Along w multiple trips to the Er with mini stroke and the latest ct scan showed a legion growing in his brain and he was told not to drive. Literally it's like new symptoms keep happening and we are spending all our money on office visits, specialists and tests. No one and I mean NO ONE DARES to record the data as a vaccine reaction. So yeah. There's a huge trust issue underneath this virus and it's vaccine.
Leuk · Beantwoorden · 3 d · 882
↳ 36 antwoorden

Je suis tellement désolée pour tous ces gens. Mon mari s'est retrouvé dans un état terrible après sa seconde dose du vaccin Pfizer. Il a été déclaré mort pour un bref instant puis fut réanimé. Après plusieurs passages en salle d'urgence à la suite d'accidents vasculaires cérébraux légers, sa dernière scanographie (tomodensitométrie) a révélé une excroissance dans son cerveau ; on lui a recommandé de ne pas conduire sa voiture. Les symptômes continuent d'apparaître et nous dépensons tout notre argent en consultations médicales de spécialistes et en examens de toutes sortes. Personne, et je dis bien PERSONNE, n'a déclaré les effets secondaires dus à l'injection vaccinale. Alors! Il y a un énorme problème de confiance à propos de ce virus et de ses vaccins.

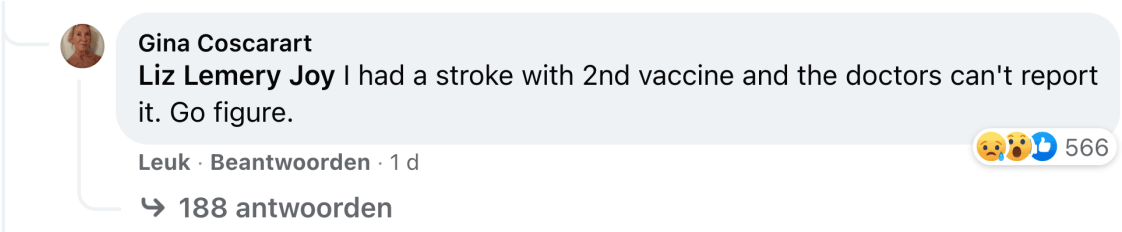

J'ai été victime d'une attaque après avoir reçu ma seconde dose de vaccin et les médecins n'ont rien déclaré. Allez savoir.

Il est important de remarquer à quel point, dans le dernier commentaire de la dame, le personnel hospitalier semble effrayé à l'idée de déclarer des effets secondaires liés à la vaccination, tandis qu'une autre personne a déclaré « les médecins ne peuvent pas les déclarer ».

Ceci est la preuve de ce que j'expliquais précédemment : La majorité des professionnels de la santé sont soit terrifiés à l'idée de déclarer des effets secondaires liés aux vaccins, soit ils sont tout simplement corrompus. Ces comportements résultent en une réelle censure des effets secondaires liés aux vaccins et constituent une évidence certaine des faits décrits dans le *Rapport Lazarus* : seulement 1% des effets secondaires liés à la vaccination sont déclarés aux autorités. Plus de 250 000 commentaires montrent que, lorsque la population trouve un endroit pour déclarer les effets indésirables et les blessures liés aux vaccins, nous apercevons un tsunami…

SOMMAIRE DES DÉCÈS LIÉS AUX VACCINS

LA RÉALITÉ EST PIRE QUE CE QUE L'ON PENSE

✓ VAERS a publié 726 963 effets secondaires indésirables, incluant 15 386 décès en date du 17 septembre 2021

✓ L'expert en fraude du CDC déclare que le nombre de décès est au moins 5 fois plus élevé, et possiblement 10 fois plus élevé

✓ Un lanceur d'alerte du *Centers for Medicare & Medicaid Service* (CMS) a révélé que près de 50 000 personnes ont failli mourir suite à l'injection du vaccin. Ces personnes représentent seulement 20% de la population des États-Unis. Ce qui signifie que si cette donnée est extrapolée à l'ensemble de la population des États-Unis, 250 000 personnes sont mortes

✓ 150 000 déclarations ont été rejetées ou effacées du système VAERS

✓ Le nombre actuel de réactions anaphylactiques est de 50 à 120 fois plus élevé que ce que prétend le CDC

✓ Tous ceux qui décèdent dans les quatorze jours après la seconde injection ne sont pas comptabilisés comme étant morts des suites d'une injection vaccinale, ce qui exclut la majorité des décès précoces liés aux vaccins

✓ Moderna a reçu plus de 300 000 déclarations d'effets secondaires indésirables dans une période de trois mois

✓ Le *Rapport Lazarus* montre que seulement 1% des effets secondaires indésirables sont déclarés par la population

✓ La majorité de la population ignore l'existence d'un système lui permettant de déclarer les effets secondaires indésirables liés à la vaccination

✓ La censure agressive et la propagande affirment sur la place publique que les effets secondaires indésirables sont rares, causant une mécompréhension dans la population à propos de leurs problèmes de santé liés à des injections antérieures

✓ L'humiliation et les blâmes systématiques que subissent les professionnels de la santé qui se risquent à critiquer les vaccins font en sorte que plusieurs intervenants de la communauté médicale évitent de déclarer les effets secondaires indésirables liés à la vaccination

✓ Le personnel médical omet de déclarer les décès ou les invalidités de patients à la suite d'une injection vaccinale de peur d'être tenu responsable de ces morts et de ces invalidités

✓ Le fait d'accepter des incitatifs financiers afin de promouvoir et d'administrer des vaccins liés au COVID-19 incite le personnel médical à ne pas déclarer les effets secondaires indésirables

✓ Les fabricants de vaccins axés principalement sur le profit ont toutes les raisons de ne pas déclarer la destruction que génèrent leurs produits expérimentaux non testés

✓ Il existe plus de 250 000 commentaires publiés sur Facebook à propos des décès et des effets secondaires indésirables suite à des injections vaccinales

DES MILLIONS DE MORTS À TRAVERS LE MONDE

Selon les données scientifiques, moins de 1% des effets secondaires indésirables liés à la vaccination sont déclarés ; et de ce nombre, la majorité de ces déclarations est dissimulée par les autorités. Ils mettent des systèmes en place afin d'ignorer le volume de décès liés à la vaccination. En combinant ces faits avec les données révélées par les lanceurs d'alerte travaillant pour des agences gouvernementales, nous découvrons qu'aux États-Unis des centaines de milliers d'individus décèdent à cause des injections vaccinales. Comme tous les pays du monde utilisent les mêmes injections vaccinales, nous savons que, sur une échelle globale, le nombre de décès liés à la vaccination est sans aucun doute de plusieurs millions.

Mais ceci représente uniquement un tsunami d'effets secondaires indésirables à court terme. Bill Gates, le plus grand marchand de vaccins au monde et la force motrice derrière le plan d'action de la vaccination mondiale, a déclaré, dans une entrevue accordée à la BBC, que l'ensemble des effets secondaires indésirables n'apparaissent seulement qu'après deux ans, ce qui explique les raisons pour lesquelles le développement de nouveaux vaccins se déroule sur plusieurs années ; cela signifie que les vagues de morts et d'invalidités seront exponentiellement plus élevées dans les années à venir, spécialement parce que de plus en plus d'injections de rappel seront imposées aux populations et que les passeports vaccinaux seront implantés.

DES EXPERTS MONDIAUX SONNENT L'ALARME

DES SCIENTIFIQUES DE RENOM ÉMETTENT UN GRAVE AVERTISSEMENT

Ces données alarmantes ont conduit des experts mondiaux, notamment le Prix Nobel de médecine, le Docteur Luc Montagnier, à émettre un grave avertissement stipulant que nous faisons face au plus grand risque de génocide mondial dans l'histoire de l'humanité.[12] L'inventeur de la technologie *ARN messager*, le Docteur Robert Malone, nous prévient également des risques liés à ces injections qui utilisent une nouvelle technologie.[13,14] La situation est tellement grave qu'un ancien vice-président de Pfizer et scientifique en chef, le Docteur Mike Yeadon, a fait une déclaration publique dans laquelle il avertit l'humanité entière des risques extrêmement dangereux liés à ces injections. Une de ses vidéos les plus célèbres est intitulée « Un dernier avertissement ».[15] Un autre scientifique de renom, Geert Vanden Bossche, ancien Chef du département de développement des vaccins de l'Allemagne et ancien Chef scientifique chez Univac, a également risqué sa réputation et sa carrière en parlant publiquement et avec force courage contre l'administration de ces injections. De même, ce scientifique expert en développement nous met en garde contre **les risques d'altération du système immunitaire chez les personnes vaccinées, rendant ces dernières vulnérables face à de nouveaux variants viraux.**[16, 17] Les survivants de l'Holocauste survenu lors de la Seconde guerre mondiale ont également écrit une lettre aux Agences européennes de médecine leur demandant d'arrêter le programme d'injections vaccinales, considérant celui-ci comme un nouvel holocauste.[18]

DÉCÈS CAUSÉS PAR LA VACCINATION À TRAVERS LE MONDE

LE MÊME SCHÉMA SE DÉROULE DANS TOUS LES PAYS À TRAVERS LE MONDE

La situation qui prévaut aux États-Unis et que nous avons décrites précédemment illustre les destructions causées par les injections vaccinales. Nous évoquerons maintenant la situation survenant dans d'autres pays afin de prouver que le sort de l'Amérique n'est pas unique.

L'UNION EUROPÉENNE

L'Agence « EudraVigilance » de l'Union européenne (qui regroupe seulement 27 pays sur les 50 du continent européen) admet qu'en date du 18 août 2021, les données officielles révèlent

qu'approximativement **22 000 personnes sont mortes et 2 millions de personnes ont subi des effets secondaires indésirables – dont 50% sont considérés comme étant sévères – liés aux injections vaccinales**.[19, 20] Mais que signifient des effets secondaires sérieux?

Sont classés « sérieux » les effets secondaires qui résultent en un décès, posent un risque pour la vie du patient, nécessitent une hospitalisation ou résultent en une condition médicale sérieuse, entraînent une incapacité physique ou une invalidité, ou encore une anomalie congénitale à la naissance.

Aux Pays-Bas, un des plus petits pays de l'Union européenne, un comité de recherche extra-parlementaire a mis sur pied une plate-forme de recensement permettant aux citoyens de déclarer les effets secondaires indésirables liés à la vaccination. Cette initiative non gouvernementale n'a par ailleurs reçu aucune attention de la part des médias. La majorité de la population néerlandaise est de ce fait ignorante de l'existence de cette initiative. Néanmoins, malgré sa faible influence, l'initiative privée a permis de recenser **1 600 décès et 1 200 effets secondaires nocifs pour la santé, invalidant souvent de manière permanente les individus**.[21]

LE ROYAUME-UNI

Peu après le début de la campagne nationale de vaccination, l'organisme gouvernemental *Medicines and Healthcare Products Regulatory Agency* (MHRA) a publié la requête suivante :

« L'agence « MHRA » recherche de manière urgente une application d'intelligence artificielle (IA) permettant d'évaluer le volume d'effets secondaires indésirables (Adverse Drug Reaction – ADRs) liés à la vaccination contre le COVID-19 afin d'assurer qu'aucune information pertinente liée aux « ADRs » ne soit omise. »[22]

Le gouvernement britannique a publié un rapport concernant la première série d'effets secondaires indésirables incluant la cécité, les accidents vasculaires cérébraux, les fausses-couches, les défaillances cardiaques, les paralysies, les maladies auto-immunes, et bien plus d'effets encore. Peu après la première vague d'immunisation, plus de 100 000 effets secondaires indésirables ont été répertoriés incluant 1 260 cas de cécité partielle (incluant les cécités complètes). La première partie du rapport louange les bienfaits de la vaccination en prétextant qu'elle constitue pour la population la meilleure protection contre le COVID-19, puis démontre l'incroyable destruction liée à la vaccination. L'hypocrisie, en ce sens, est pour le moins terrifiante.[23, 24]

Également, toujours au Royaume-Uni, les fausses-couches ont augmenté de 366% en seulement six semaines pour les femmes enceintes vaccinées.[25] En outre, le *Bureau de la statistique nationale du Royauume-Uni* (British Office for National Statistics) a par inadvertance révélé que **30 305 personnes sont mortes dans les 21 jours suivant la vaccination**, et ceci au cours des 6 premiers mois de l'année 2021.[26] Un scientifique britannique cumulant 35 ans d'expérience a réalisé une analyse approfondie du *Système de déclaration britannique des cartes jaunes* (British Yellow Card reporting system) servant au recensement d'effets secondaires indésirables liés à la vaccination et a conclu qu'il n'était pas fiable.

« Nous pouvons donc conclure que le système (Yellow Card reporting scheme) fournit des informations limitées servant à alerter le public du Royaume-Uni au sujet des effets secondaires indésirables possibles liés aux vaccins contre le COVID-19. Cependant, l'intention initiale d'un tel système, qui est purement descriptive et ne constitue nullement une entreprise de recherche expérimentale, signifie qu'**il ne peut traiter des situations aussi cruciales pour la population du Royaume-Uni**. Ces questions portent notamment sur la relation probable de cause à effet entre la vaccination avec les vaccins Pfizer et AstraZeneca et leurs effets secondaires graves comme le décès, et le cas échéant, le nombre de ces effets. »[27]

I S R A Ë L

Le Comité israélien de citoyens (Israeli Peoples Committee) est une équipe constituée de médecins, d'avocats, de criminologistes, d'épidémiologistes et de chercheurs universitaires déterminés à enquêter et à exposer leurs résultats pour le bénéfice du grand public. Même s'il s'agit d'un organisme relativement peu connu, cette équipe a reçu **3 754 déclarations d'incidents liés à la vaccination incluant plus de 480 décès**, en date du 5 août 2021.[28] L'« IPC » déclare que le nombre de décès en Israël se situe **aux environs de 48 000 et que les effets secondaires indésirables sont de 375 400**.

De plus, en Israël, les statistiques émanant du site Worldometers.info indiquent un gigantesque pic de décès dès le début de la vaccination. Avant le début de la campagne de vaccination, les décès journaliers reliés au COVID-19 étaient quasiment inexistants en Israël. Dès le début de la campagne de vaccination, le nombre de décès journalier est passé de **1 à 3 décès par jour pour atteindre 75 à 100 morts par jour!**

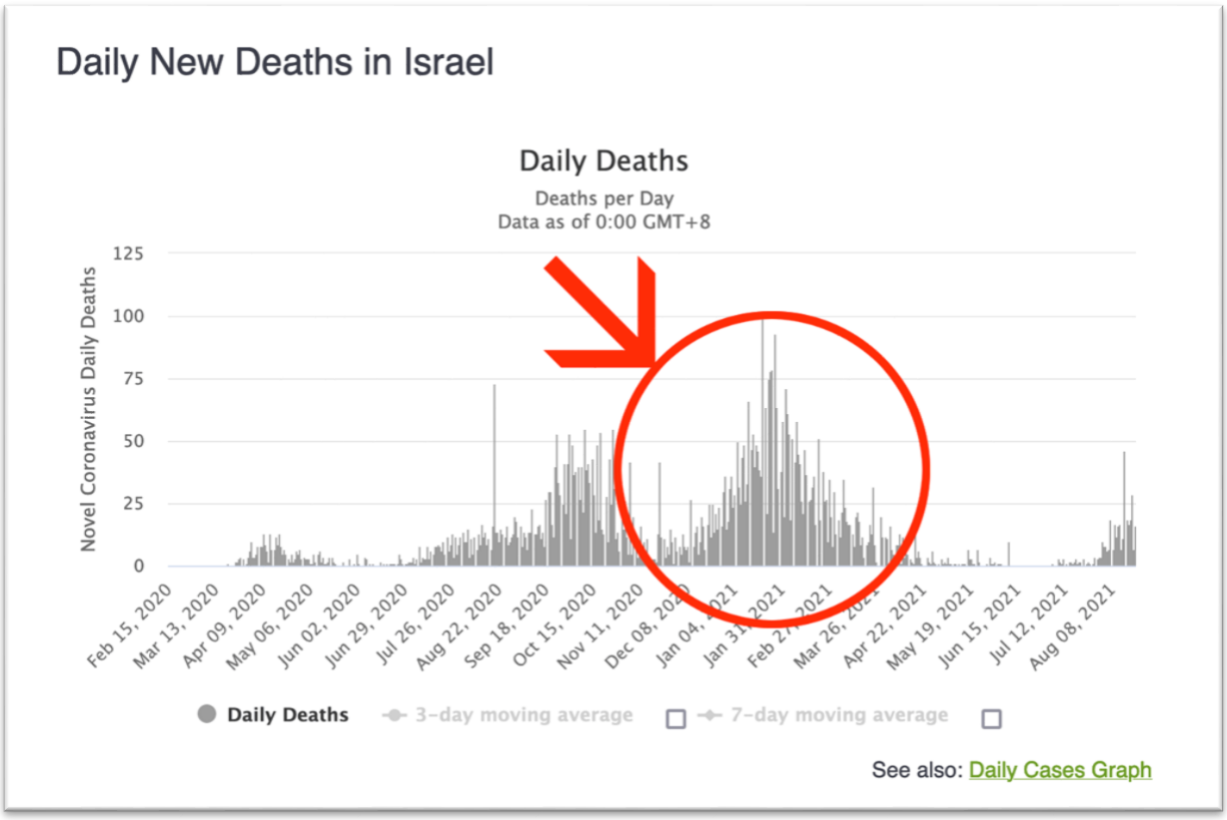

Un autre site internet israélien (**Seethetruth.club/covid-19-vaccine-victims**) qui recense les effets secondaires indésirables liés aux vaccins permet de visualiser l'augmentation rapide des témoignages d'individus ayant grandement souffert d'effets secondaires après la vaccination. Aux États-Unis, un site internet similaire dénommé **1000covidstories.com** montre une progression fulgurante de vidéos réalisées par des personnes décédées ou ayant subi des effets secondaires graves liés à la vaccination. Également, le site internet **TheCovidWorld.com** illustre des histoires personnelles d'une grande partie de la population ayant succombé après l'injection vaccinale. Nous devons comprendre qu'aucun événement de cette ampleur n'est survenu au cours de l'histoire, alors que des milliers de personnes témoignent publiquement de leur expérience personnelle liée à leur souffrance physique après avoir été vaccinées. La raison pour laquelle ces personnes acceptent de témoigner publiquement de leur expérience réside dans le fait que les effets secondaires ne sont pas simplement, comme le prétendent les agences criminelles de la « santé », des « maux de tête bénins, des étourdissements légers ou quelques problèmes s'apparentant à une « grippe ». Les réactions survenant après la vaccination sont extrêmement sévères, souvent débilitantes et maintes fois létales. Les séquelles sont si graves que les populations du monde entier se lèvent pour prévenir l'humanité du danger qui nous guette.

BRÉSIL

Au Brésil, le décompte official du nombre de décès liés à la vaccination est de 32 000 morts sur une période de 5 mois. Le nombre de décès du rapport publié par le site d'information « uol.com.br » ressemble étrangement au nombre publié par le site CNN.com, selon les données publiées par le site « SimilarWeb ». Malgré ce nombre élevé de décès suivant la vaccination, on peut lire dans le rapport cette déclaration : « La vaccination demeure la meilleure protection contre la maladie. »[29]

LA SCIENCE PROUVE LES DOMMAGES LIÉS À LA VACCINATION

ACCIDENTS VASCULAIRES CÉRÉBRAUX, INFARCTUS, CANCER, ...

Une étude de l'*Université de San Francisco* (Salk Institute) montre que les vaccins transforment le corps humain en une usine de fabrication de la protéine « spike », créant ainsi des trillions de protéine « spike » causant de nombreux caillots sanguins qui engendrent des accidents vasculaires cérébraux et des infarctus.[30] Une autre étude confirme le fait que les vaccins causent des caillots sanguins létaux qui éventuellement créent des infarctus et des accidents vasculaires cérébraux.[31,32] Le *New England Journal of Medicine* montre également comment l'injection vaccinale peut causer des myocardies[33] ; le même magazine a publié une étude illustrant également l'accroissement de fausses-couches après la vaccination.[34] De même, plusieurs études démontrent l'existence de la facilitation de l'infection par des anticorps.[35,36,37] Également, les cas d'infertilité ou de réduction des spermatozoïdes sont également confirmés.[38,39] Une dernière étude a également démontré que les injections vaccinales peuvent engendrer des cancers.[40] Et cette énumération n'est pas exhaustive…

DÉDOUANÉS DE TOUTE RESPONSABILITÉ

AUCUN FRABRICANT DE VACCINS N'EST IMPUTABLE

Dans les dernières décennies, plusieurs ententes gouvernementales officielles ont été signées, dans bon nombre de pays à travers le monde, afin de garantir à chaque fabricant de vaccins l'entière immunité juridique. Peu importe le nombre de destructions que causent leurs produits, les recours sont impossibles. Ajoutons à cela l'absence totale d'assurance médicale couvrant les coûts reliés aux dommages créés par la vaccination. Les personnes vaccinées ne sont tout simplement pas couvertes

et ne peuvent recevoir de remboursement en cas de problèmes médicaux. Cependant, ces mêmes gouvernements qui refusent de protéger les individus contre la destruction de leur santé, leur possible décès ou ceux de leurs proches, autorisent ces injections létales et les requièrent pour des activités de la vie courante comme celles de faire ses courses ou de requérir des services bancaires.

LES VACCINS FONCTIONNENT-ILS?

LES AGENCES DE SANTÉ DÉCLARENT QUE LES VACCINS SONT INEFFICACES

Un développeur de vaccin de renommée mondiale, le Docteur Geert Vanden Bossche (MVD), avertit les populations que les vaccins détruisent le système immunitaire du corps humain rendant vulnérables à chaque nouvelle mutation du virus les personnes ayant reçu un vaccin.[41] Il a également déclaré :

« Des campagnes de vaccination de masse durant une pandémie de souches virales extrêmement infectieuses échouent dans le contrôle de la transmission. Au lieu de contribuer à accroître l'immunité collective, elles retardent celle-ci de façon dramatique. C'est la raison pour laquelle des campagnes de vaccination universelles sont absolument préjudiciables pour la population et pour la santé dans le monde. »[42]

Le Prix Nobel de médecine, le Docteur Luc Montagnier, sonne l'alarme en déclarant que ces vaccins créeront de nouvelles mutations du virus plus dangereuses encore.[43] De même, en Israël, les statistiques montrent sans équivoque une recrudescence dramatique des cas de décès dus au COVID après le début de la vaccination (voir plus haut dans le rapport). Le Premier Ministre Naftali Bennet a même déclaré que les personnes les plus à risque sont celles qui ont reçu deux doses du vaccin...[44]

Aux Seychelles, les décès dus au COVID étaient quasiment inexistants ; mais dès le début de la campagne de vaccination, les morts ont été multipliés par cent.

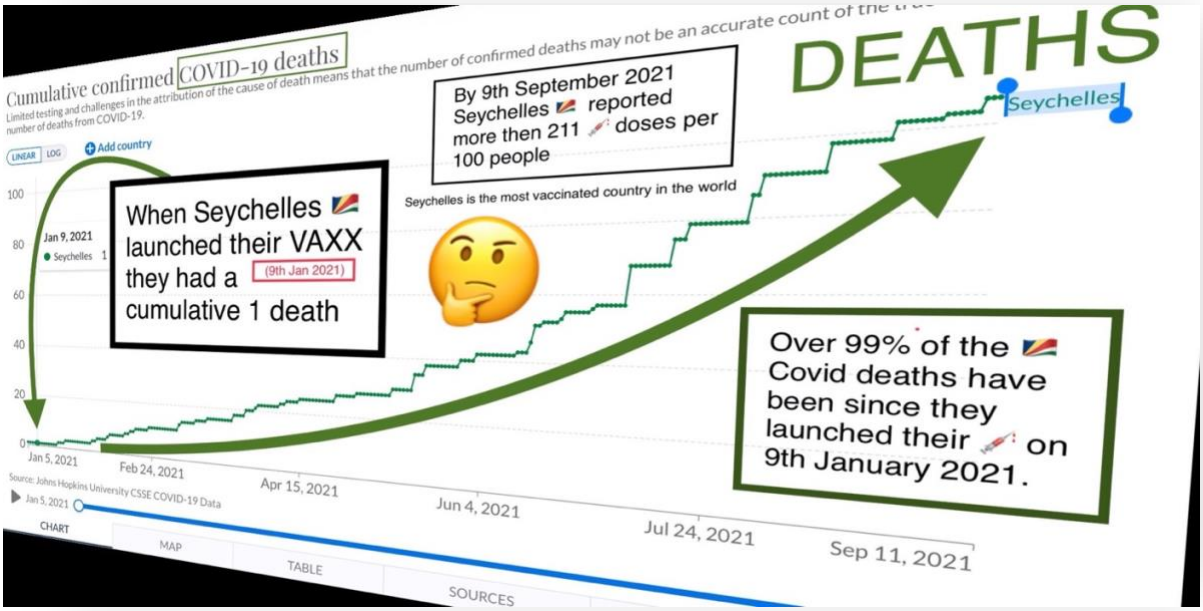

En Australie, un jeune couple s'est vu refuser l'accès à leur nouveau-né pendant huit jours, et ce même si les deux parents étaient entièrement vaccinés. L'Officier en Chef de la Santé d'Australie, le Docteur Jeannette Young, a tenté de justifier cette pratique inhumaine :

« Ce n'est pas parce que vous êtes vacciné que vous ne serez pas contaminé. C'est la raison pour laquelle la famille n'a pas été en mesure de voir son bébé. »[45]

Anthony Fauci a également été très clair à ce sujet : « Le CDC évalue l'obligation du masque pour les personnes vaccinées »[46] « Comme les personnes vaccinées reçoivent de plus en plus de test positif au COVID, elles devront continuer à porter un masque »[47] « Les personnes vaccinées devraient continuer à éviter les restaurants »[48] et « Les personnes vaccinées sont tout aussi porteuses du variant Delta que les personnes non-vaccinées »[49] Donc, selon Fauci, les vaccins ne servent à rien. Pourtant, celui-ci continue à recommander les vaccins pour voyager.[50] Le Premier Ministre Boris Johnson a fait une déclaration similaire à ce propos. Il a déclaré :

« Est-ce que je peux rencontrer mes amis et les membres de ma famille dans un espace intérieur si je ne suis pas vacciné? J'ai bien peur que la réponse soit non, parce que nous ne sommes pas encore rendus à cette étape ; nous sommes encore dans un monde où l'on peut se réunir entre amis et membres de la famille avec un maximum de six personnes de deux

résidences. Et même si vos amis ou les membres de votre famille sont vaccinés, les vaccins ne garantissent pas une protection à 100%, et c'est la raison pour laquelle nous devons demeurer prudents. »[51]

Un article scientifique a été publié par le Docteur J. Bar Classen MD, dans la revue « Trends in Internal Medicine » et est intitulé :

« Selon une étude basée sur l'analyse des données d'essais cliniques (phase III ou étude pivot) utilisant une méthode scientifique appropriée, les vaccins états-uniens contre le COVID-19 causent plus de dommages à la santé des individus qu'ils n'apportent de bénéfices. **Tous entraînent une sévère morbidité**. »[52]

Même le CDC admet que les injections vaccinales n'offrent aucune protection contre les mutations (variant Delta) actuelles et futures, donc toutes les mesures sanitaires actuelles sont maintenues.[53] Et pourtant, l'Officier en Chef de la Nouvelle-Galles du Sud en Australie a déclaré qu'il faut nous préparer à vivre avec un cycle continu d'injections de rappel dans un avenir prévisible.[54]

Le Médecin en Chef de Moderna, le Docteur Tal Zaks, a également déclaré que les vaccins ne permettront pas un retour à la vie normale.[55] Ceci a été confirmé par le Directeur de l'Organisation mondiale de la santé, Tedros Adhanom Ghebreyesus, qui a déclaré :

« La stratégie vaccinale ne réussira pas à elle-seule à enrayer la pandémie. La surveillance sanitaire devra ainsi se poursuivre, les gens devront encore subir des tests de dépistage, être isolés et pris en charge s'ils sont porteurs. Les contacts entre individus devront être répertoriés et les quarantaines perdureront. »[56]

Une étude publiée dans le *Lancet* a montré que le variant Delta se propage librement parmi les personnes vaccinées.[57] Ceci a également été confirmé par une autre étude qui illustre qu'après plusieurs événements publics survenus dans le Comté de Barnstable (Massachusetts) en juillet 2021 et auxquels ont assisté de nombreuses personnes, 469 cas de COVID-19 ont été identifiés entre le 3 et le 17 juillet ; de ce nombre, 74% des personnes infectées étaient complètement vaccinées.[58]

CRÉATURE AVEC DES TENTACULES

DES ORGANISMES VIVANTS DANS LES VACCINS

Le Docteur Carrie Madej a analysé les fioles des vaccins de *Moderna* et de *Johnson & Johnson* sous un microscope électronique avec un grossissement de 400. Ce qu'elle a observé l'a profondément marquée :

« Dans les deux fioles observées se trouvait un organisme vivant avec des tentacules. Cette créature se meut et se dresse par elle-même. »[68A]

L'observation de ces créatures inconnues qui ressemblent à des pieuvres et la seule pensée qu'elles sont injectées à des millions d'enfants à travers le monde ont bouleversé jusqu'aux larmes le Docteur Madej.

DES NANOROBOTS AUTONOMES

QU'EST-CE QUI SE CONSTRUIT EN SECRET
À L'INTÉRIEUR DE NOTRE CORPS?

Dans les fioles analysées, le Docteur Madej a également identifié du graphène ainsi que des nanoparticules autonomes. Les particules se déplaçaient les unes vers les autres pour former des structures complexes. Un phénomène similaire a également été observé par le Docteur Zandre Botha

d'Afrique du Sud. Elle a étudié plusieurs fioles de vaccins en utilisant de nombreuses méthodes d'analyse ; ce qu'elle a découvert est indescriptible.

Tout comme le Docteur Carrie Madej, elle a observé un assemblage complexe de nanorobots.[69C] Observez les graphiques microscopiques suivants :

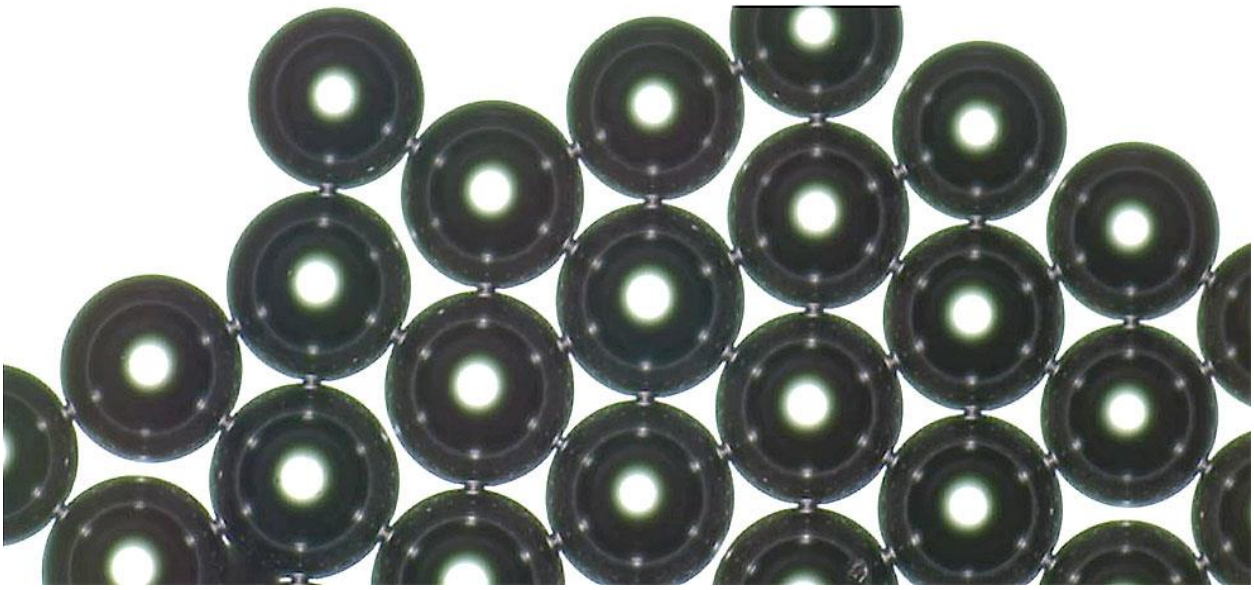

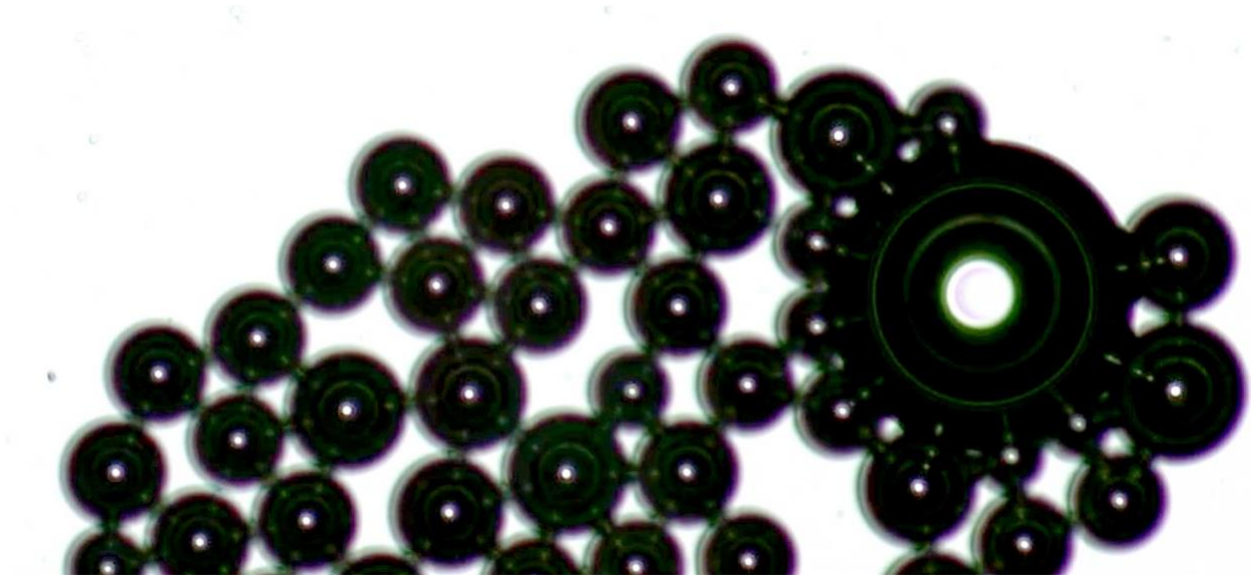

Quel programme diabolique se déroule donc dans le plus grand secret avec ces injections de nanorobots autonomes dans les organismes de millions d'individus? Et pourquoi tous ces médias officiels et ces soi-disant « vérificateurs de faits » font-ils tout cet effort supplémentaire afin de nier ces indéniables découvertes? Quelle est la vraie raison de ces injections qui sont imposées de force à l'humanité toute entière? Et pourquoi donc les gouvernements du monde entier collaborent-ils à ce plan? Il est évident qu'un plan infâme se déroule secrètement avec l'injection de ce genre de nanotechnologie à l'humanité. Qu'est-ce que c'est? Qui ose poser des questions? Qui veut des réponses?

DES TOXINES DANGEREUSES

LE GRAPHÈNE ALTÈRE LE CHAMP ÉLECTROMAGNTIQUE

Andreas Kalcker, biophysicien de renommée mondiale, a découvert que les vaccins contiennent de large quantité d'oxyde de graphène (jusqu'à 95% de matières solides).

Il a fait une mise en garde à l'effet que l'injection d'oxyde de graphène dans l'organisme de personnes altère le champ électromagnétique humain entraînant un fonctionnement anormal de leurs organes.

« Les effets secondaires indésirables d'une telle injection nous préoccupent particulièrement. Cette pratique n'est nullement décrite en médecine mais est bien documentée dans mon domaine, la biophysique. Que se passe-t-il en réalité? L'organisme a besoin de ses capacités électromoléculaires pour fonctionner. Le cœur bat parce qu'un champ magnétique crée subséquemment l'électricité nécessaire au pompage et à d'autres fonctions. Le graphène altère entièrement le champ magnétique humain, ce qui n'avait jamais été observé auparavant. Ce que nous observons est une réaction "in vivo" comportant des effets secondaires dramatiques. Nous avons consulté de nombreuses vidéos de personnes décédées après avoir reçu un vaccin. Nous y avons observé des personnes aux prises avec d'incontrôlables spasmes. Ces spasmes comportent, par exemple, des fréquences spécifiques ; et celles-ci sont identiques dans tous les types de spasmes. Ces spasmes indiquent une perturbation du champ électromagnétique humain. »[65]

La présence d'oxyde de graphène parmi d'autres matériaux toxiques identifiés comme de l'aluminium, des nanoparticules lipidiques encapsulées, du polyéthylène glycol (PEG) et des parasites, a été confirmée par le Docteur Robert Young.[66,67] Le *Club des scientifiques* a également publié un

rapport comportant des clichés microphotographiques prouvant la présence de nanoparticules dans les vaccins.

« À partir des recherches originales du Docteur Robert Young et de son équipe de scientifiques, des révélations majeures à propos des substances présentes dans les vaccins contre le COVID-19 ont été possibles en utilisant plusieurs types de microscope électronique (à transmission électronique, à contraste de phase, microscopie en champ sombre, microscopie à champ clair). Ces recherches ont confirmé ce que les chercheurs du *Laboratoire La Quinta Columna* avaient trouvé – **des nanoparticules métalliques comportant des effets de toxicité magnétique, de cytotoxicité, de génotoxicité, ainsi que des parasites mortels pour l'être humain**. De plus, en 2008, Hongjie Dai et ses collègues ont trouvé de l'oxyde de graphène. »[68]

MODIFICATIONS DRAMATIQUES DE LA STRUCTURE SANGUINE

LES RECHERCHES DÉMONTRENT DES CHANGEMENTS DANS LA STRUCTURE SANGUINES

Le Docteur Robert Young a également découvert les raisons pour lesquelles la structure sanguine des personnes vaccinées se trouve modifiée suite à une injection à « ARN messager ». L'image suivante illustre la structure normale des cellules sanguines (globules rouges) qui sont identiques en couleur, en forme et en grosseur.[69A]

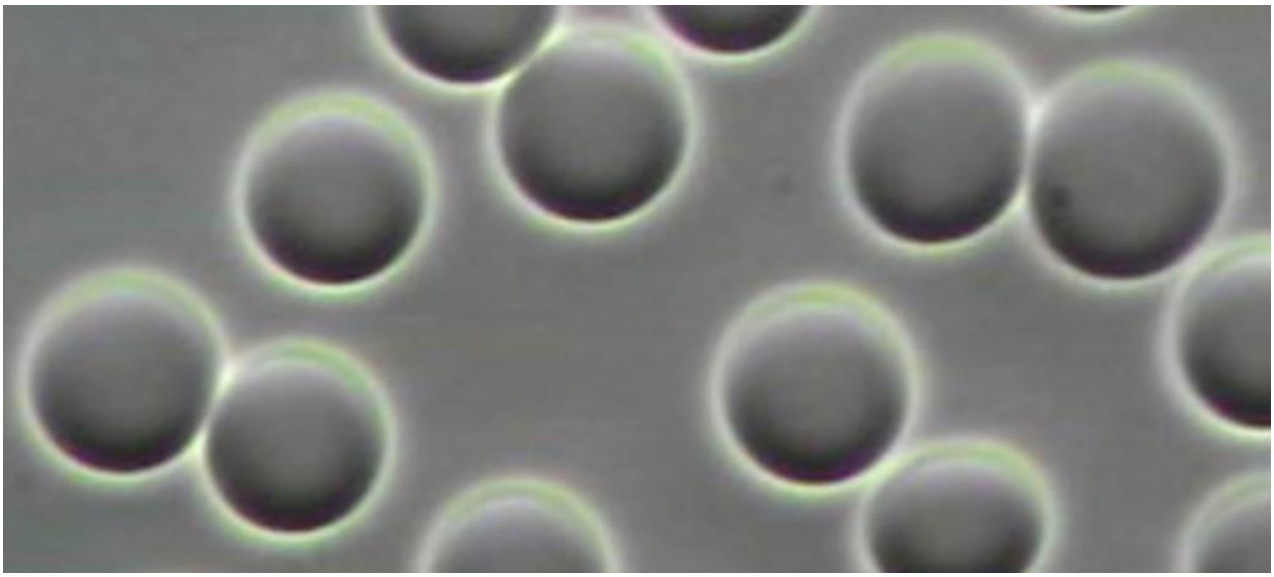

La seconde image, tirée d'un microscope à contraste de phase, illustre la structure du sang 24 heures après une injection d'un vaccin à « ARN Messager ». On y observe à ce moment des cellules sanguines (globules rouges) cristallisées, phénomène portant le nom de « Corps de Heinz », des transformations biologiques des globules rouges et des globules blancs, de larges symplasmes formés de cristaux d'oxyde de graphène ainsi que de l'acide orotique cristallisé concentré dans le coin supérieur droit de l'image.

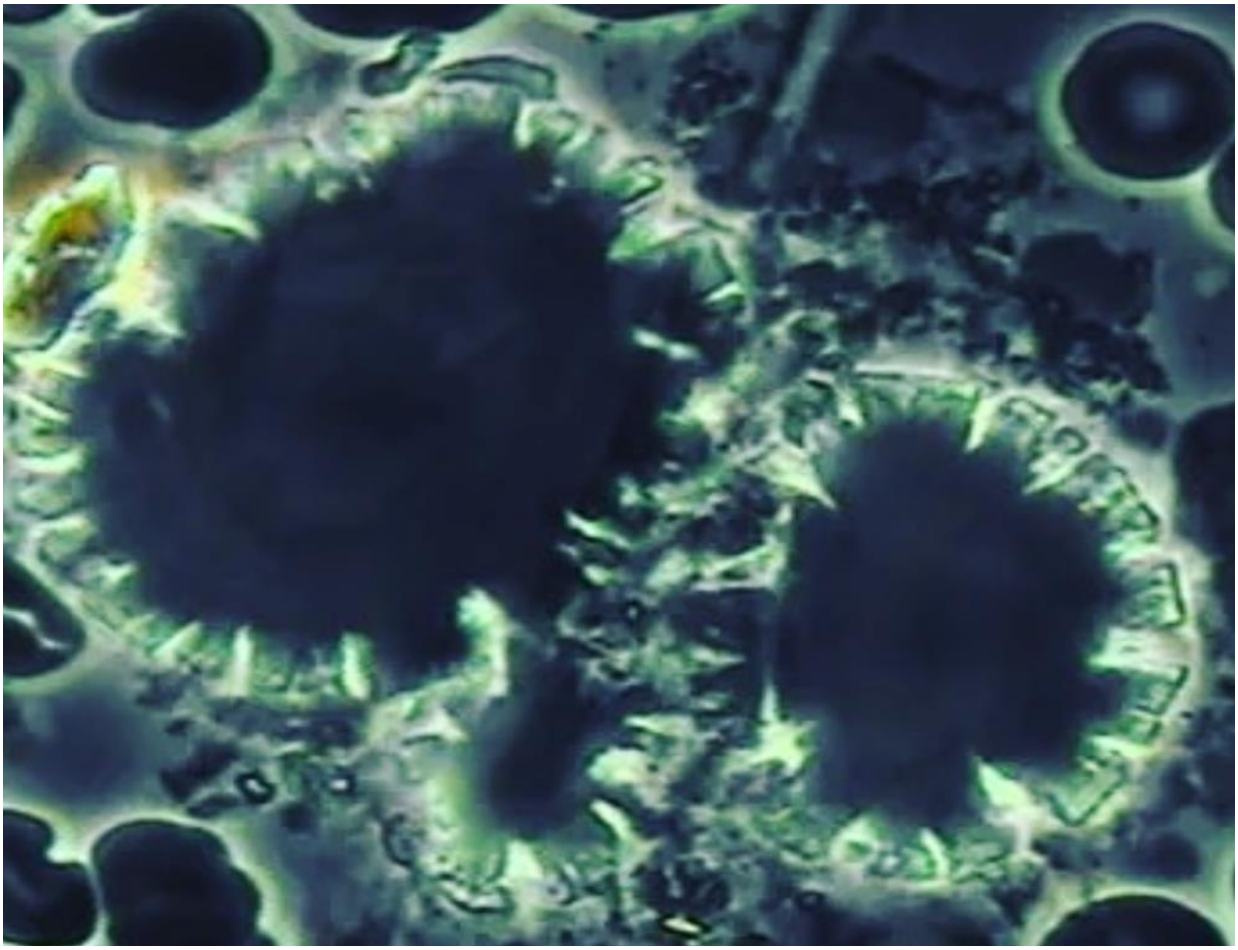

Des chercheurs allemands ont découvert qu'en réchauffant des fioles de vaccins à une température de 30° Celsius (85° F), des cristaux se développaient à l'intérieur des contenants. La photo suivante illustre sans équivoque le résultat de ce processus.[69B]

L'image de gauche illustre le contenu original de la fiole alors que celle de droite est le résultat du réchauffement après quelques minutes… des formes complexes cristallines se sont formées. *Quel est l'impact de cette formation de cristaux dans l'organisme humain?*

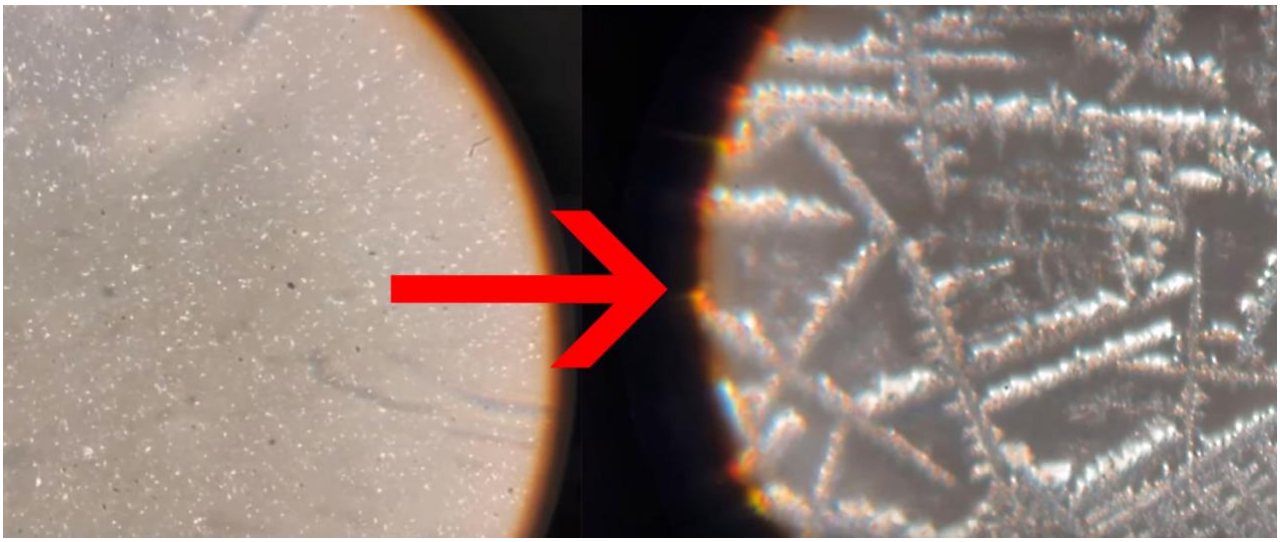

ALTÉRATION PERMANENTE DE L'ADN

LE GÉNOME HUMAIN EST MODIFIÉ

Le Docteur Carrie Madej a étudié les vaccins et le transhumanisme depuis deux décennies. Dans son documentaire intitulé « Une bataille pour l'humanité », produit par Stop World Control, elle a mis en garde la population à l'effet que ces injections vaccinales pourraient modifier de manière permanente l'ADN humain et entraîner des conséquences désastreuses. Les « vérificateurs de faits » à travers le monde – qui sont souvent payés par les fabricants de vaccins – se sont empressés d'accuser de désinformation (fake-news) le documentaire en question. Facebook a fait de la censure de toutes les critiques à propos des dangers potentiels pour le génome humain liés à l'injection vaccinale sa principale politique de contrôle ; jusqu'à ce que… un employé de Facebook enregistre et publie une vidéo interne à propos d'une rencontre « Zoom » avec le PDG Mark Zuckerberg qui a déclaré à son personnel présent que les injections changent effectivement l'ADN humain. Voici sa déclaration officielle :

« Nous ignorons les effets secondaires à long terme qui pourraient modifier l'ADN ou l'ARN des individus en "encodant" cet ADN ou cet ARN, ce qui en principe constitue la capacité de produire ces anticorps et si cela risque de provoquer des mutations ou d'autres risques à posteriori. »[63]

UN TRANSHUMAIN BREVETÉ

FIN DES DROITS DE L'HOMME POUR UN TRANSHUMAIN

Le Docteur Chinda Brandolino est une médecin latino-américaine qui s'est prononcée publiquement à l'effet que l'altération irréversible du génome humain entraînerait la personne humaine à ne plus être reconnue comme telle ; de même, étant elle-même devenue un transhumain, cette personne perdrait tous les droits de l'homme qui sont associés à un être humain. En outre, elle explique qu'un ADN ou un ARN modifiés peuvent être brevetés, ce qui ferait de la personne modifiée la propriété du détenteur de brevet. Des implications de ce genre sont extrêmement alarmantes.[64]

UN NOUVEAU-NÉ TRANSHUMAIN

DES YEUX NOIRS ET UNE CROISSANCE ACCÉLÉRÉE

Des scientifiques d'Amérique du Sud enquêtent actuellement à propos d'un étrange phénomène : quelques nouveau-nés de parents vaccinés au Mexique sont venus au monde avec les **yeux noirs** alors que normalement ceux de bébés naissants sont légèrement colorés. Il semble également que ces bébés subissent une croissance anormale, **vieillissent trop rapidement**, peuvent se lever et marcher dès l'âge de trois mois.[63A] Les chercheurs qui étudient ce phénomène demeurent toutefois prudents en évitant de tirer des conclusions hâtives tout en continuant à l'analyser de manière plus approfondie.[63B]

DIFFÉRENTS DOSAGES

CERTAINS MEURENT, D'AUTRES NON?

Pourquoi certaines personnes meurent ou souffrent d'invalidités permanentes alors que d'autres ne ressentent aucun effet secondaire et semblent en parfaite santé? Le Docteur Jane Ruby observe que toutes les fioles ne comportent pas le même dosage.[68B] Le site *ClinicalTrials.gov* explique qu'il s'agit de différentes phases vaccinales de l'essai comportant différents dosages d'injections d'ARN messager administrées aux individus. Un pourcentage inconnu d'injections est même un placebo!

Ce qui signifie que certaines personnes reçoivent des injections de substances inoffensives tandis que d'autres sont inoculées avec des doses allant de 5, 10, 20 ou 30 microgrammes d'ARN messager.

Le Docteur Ruby avertit qu'un certain nombre de fioles dans lesquelles se trouve une injection de rappel peuvent contenir jusqu'à 100 ou même 250 microgrammes d'ARN messager. Ceci explique les raisons pour lesquelles, dans certains endroits, les personnes vaccinées ne ressentent aucun effet secondaire alors que, à d'autres endroits, des personnes meurent après avoir reçu une injection vaccinale. Il s'agit ni plus ni moins du jeu de la Roulette russe ; personne ne sait ce qu'on leur injecte. Aucune information sur le contenu des fioles n'est disponible. Toutefois, si les gens reçoivent des injections de rappel, les dosages de ces injections seront différents. Et si les injections précédentes avaient été bénignes, il n'en ira pas de même pour les injections suivantes qui pourront s'avérer létales.

FRAUDES AU SUJET DES DÉCÈS LIÉS AU COVID-19

LA FALSIFICATION À TRAVERS LE MONDE DU NOMBRE DE DÉCÈS LIÉS AU COVID-19

Le prétexte évoqué pour assassiner des millions de gens à l'aide d'injections vaccinales est que celles-ci sont censées prévenir la mortalité due au COVID. La réalité est cependant fort différente alors que le nombre de décès liés au COVID-19 constitue la plus grande arnaque dans l'histoire de l'humanité. Il a été constaté que, partout à travers le monde, 95% des décès attribués au COVID-19 furent des décès issus d'autres causes. L'homme politique italien Vittorio Sgarbi s'est exclamé à la Chambre des députés du Parlement italien :

« Ne transformons pas ce Parlement en Chambre des mensonges. Ne mentez pas! Dites la vérité. Ne dites pas que 25 000 personnes sont mortes du COVID-19. Ce n'est pas vrai. N'utilisez pas le nombre de décès dans un but rhétorique ou terroriste. Les chiffres de l'Institut Supérieur de la Santé stipulent que 96,3% des personnes sont mortes d'une autre cause. »[69]

Une revue belge, *De Tijd*, a décrit la manière dont le gouvernement s'y est pris pour affirmer le décès causé par le COVID-19 de 3 000 personnes âgées. À cause de ces chiffres, tout le pays a été mis en quarantaine. Cependant, des recherches ont permis de montrer que seulement 3% des décès avaient été testés. Non pas 3 000 mais seulement 90 personnes ont peut-être contracté le COVID-19.[70]

Alors que le nombre de décès dus au COVID-19 a explosé, des statistiques de nombreux pays ont montré que la grippe avait soudainement disparu et n'avait donc causé aucun décès. Aux États-Unis seulement sont recensés tout près de 40 millions de cas de grippe à chaque année ; mais depuis l'arrivée du COVID, ce nombre a chuté sous la barre des 2 000. Mais où sont donc passés ces dizaines de millions de patients atteints de la grippe? *Ils sont maintenant tous répertoriés sous la rubrique COVID.*

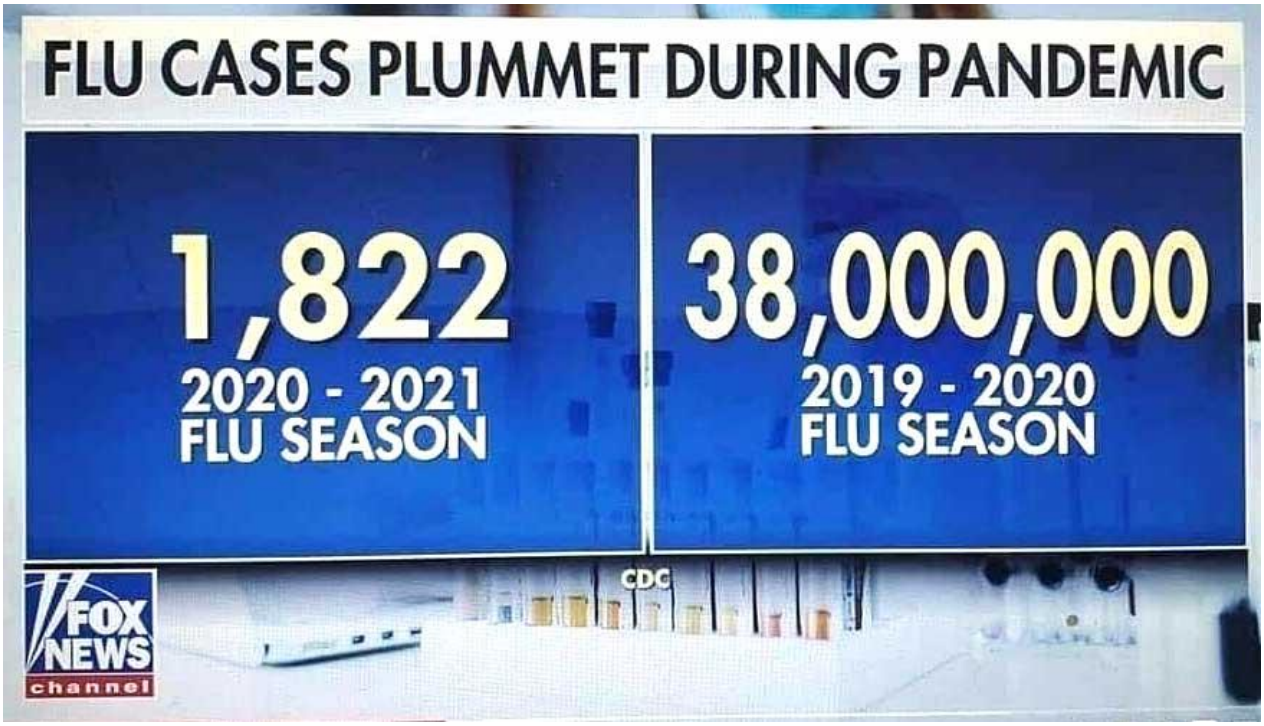

Un médecin pathologiste allemand, le Professeur Klaus Püschel, a examiné plus de 140 décès attribués au COVID-19 survenus dans la ville de Hambourg. À la télévision allemande, il a affirmé que l'hystérie autour du coronavirus avait été grandement exagérée. Selon Püschel, toutes les personnes décédées étaient affligées de troubles sous-jacents et seraient mortes rapidement de toute manière, avec ou sans avoir contracté le virus, en ajoutant qu'il n'existait aucun « virus tueur ». Les personnes en bonne santé n'ont pas à s'inquiéter, a déclaré Püschel. Le médecin pathologiste a également prédit que le coronavirus ne créera aucun accroissement du taux de mortalité annuel, une prédiction qui s'est avérée juste.[71]

Les professionnels de la santé à travers le monde ont témoigné de pressions indues de la part de leurs superviseurs les forçant à déclarer tous les patients comme étant atteints du COVID-19, d'enregistrer tous les décès – peu importe la cause – comme étant dus au COVID-19. Internet a littéralement été inondé de témoignages de personnes outrées qui ont déclaré avoir consulté un médecin ou avoir visité un hôpital pour des problèmes n'étant aucunement reliés au COVID-19 et, à leur grand étonnement, ont été enregistrées comme des patients atteints de COVID.[72]

Le Docteur Elke de Klerk, fondatrice de l'organisme *Docteurs pour la Vérité aux Pays-Bas*, a témoigné avoir reçu des messages confidentiels concernant les dossiers de patients en phase terminale demandant que ces personnes soient enregistrées comme étant morts du COVID-19.[73] Le « Projet Veritas » a contacté plusieurs directeurs de salons funéraires de New York qui ont attesté avoir

enregistré tous les décès comme étant dus au COVID-19 alors que tous savaient que ce n'était pas le cas.[74] Scott Jensen, Sénateur du Minnesota et également médecin pratiquant, a révélé sur la chaîne d'informations Fox News que les hôpitaux des États-Unis ont reçu de larges supports financiers les incitant à déclarer les patients de l'hôpital comme étant atteints du COVID-19. Pour chaque personne décédée enregistrée comme étant morte du covid, l'hôpital recevait 39 000 dollars (USD). Ceci a été confirmé par de nombreux professionnels de la santé à travers le monde.[75] Le Directeur technique de CNN, Charlie Chester, a été filmé en « caméra cachée » par un journaliste infiltré du Projet Veritas alors qu'il admettait que les chiffres des décès liés au COVID-19 étaient gonflés parce que « la peur fait vendre ».[76]

Une conférence via « Zoom » d'un gouvernement africain a été malencontreusement divulguée et a révélé les façons de gonfler les nombres de cas de COVID-19 afin de perpétuer les quarantaines.[77]

Le média en ligne *National File* a publié une conférence « Zoom » enregistrée entre des médecins et un directeur du marketing du *Novant Heath New Hanover Regional Medical Center* regroupant 20 hôpitaux, cliniques et bureaux médicaux traitant les patients de la Caroline du Nord et de la Caroline du Sud. Dans cet enregistrement, le Docteur Mary Rudyk demande à la Directrice du Marketing Carolyn Fisher ainsi qu'à d'autres employés d'un hôpital de rendre les hôpitaux plus « terrifiants pour le public » afin de gonfler les chiffres de patients atteints du COVID-19 en utilisant un message frauduleux avertissant ainsi les individus : « Si vous ne vous faites pas vacciner, vous savez que vous allez mourir. »[78]

New-York a constitué l'épicentre de la pandémie de COVID-19. Dans le cœur de New York se trouve le très célèbre Hôpital Elmhurst dans lequel plus de personnes sont décédées du virus que nulle part ailleurs à travers le monde. C'était l'épicentre de l'épicentre de la pandémie. Pour cette raison, une infirmière expérimentée de Floride, Erin Olszewski, a décidé de s'y rendre afin d'apporter son aide dans la gestion de cette crise. Ce qu'elle a constaté dans cet hôpital prestigieux et internationalement reconnu l'a cependant remplie de tant d'horreur qu'elle a décidé de prendre sur elle une caméra cachée pour filmer ce qui s'y déroulait.

Des patients qui systématiquement recevaient un test négatif de COVID-19 étaient tout de même enregistrés comme étant des cas confirmés. Ils étaient alors mis sous respirateurs dans une salle dédiée aux patients atteints du COVID-19… ce qui entraînait leur décès.

Dans un document révélé par la société de distribution *Journeyman Pictures*, cette infirmière parle des crimes dont elle a constamment été témoin à l'Hôpital Elmhurst. Elle montre, à l'aide de son téléphone

intelligent, la manière dont un patient ayant reçu un test négatif à deux reprises… a finalement été déclaré « contaminé par le COVID-19 ». Elle explique que cette pratique était systématique à l'Hôpital Elmhurst ; supercherie et meurtre résultant d'un haut taux de mortalité causé par le COVID-19 étant claironné par les médias.[79]

UN DIRECTEUR DE POMPES FUNÈBRES PARLE

UN TÉMOIN DES CRIMES COMMIS PAR LES GOUVERNEMENTS

Un témoignage des plus révélateur provient d'un directeur de pompes funèbres du Royaume-Uni, John O'Looney. Celui-ci a fait partie, pendant dix ans, d'un des plus larges complexes funéraires du Royaume-Uni, a travaillé pour la BBC pour documenter la pandémie et a œuvré avec les instances officielles du gouvernement britannique. Il est également affilié à 45 autres directeurs de résidences funéraires et possède, dès lors, une vue d'ensemble claire de la situation. Ce qu'il a révélé s'est avéré choquant à plus d'un titre. Premièrement, il a témoigné que ni lui ni aucun des autres directeurs de résidences funéraires n'avaient assisté à une augmentation des décès durant la soi-disant pandémie. Cependant, durant le mois de mars 2020, John a reçu, soir après soir et ce pendant trois semaines, un appel téléphonique spécifiquement en provenance de maisons de retraite. Tous les décès étaient causés – et déclarés – par le COVID-19. Il n'a jamais vu de médecin en exercice ni n'a été témoin d'aucun test de détection du covid en regard de ces décès. Au même moment, les ventes de Midazolam ont augmenté de 1 000%. Une infirmière lui a alors confié que le personnel soignant avait eu pour consigne d'administrer des doses létales de cette drogue aux personnes âgées pour procéder à une extermination de masse. Ces chiffres astronomiques de décès furent par la suite utilisés pour promouvoir le discours officiel à propos de la « pandémie ».

Il a également été approché par un des responsables gouvernementaux en charge de la gestion de la pandémie qui lui a dit que tous les décès devaient être enregistrés comme étant causés par le COVID-19. Des gens heurtés par des voitures, des infarctus, des patients atteints de cancer, la cause du décès n'avait aucune importance, ils devaient tous être morts du COVID-19.

Quand le gouvernement a débuté la vaccination massive de le population britannique, John a déclaré que le nombre de morts a explosé : « Je n'ai jamais rien vu de tel, étant directeur de pompes funèbres depuis quinze ans ; et ceci a commencé exactement quand ils ont commencé à piquer les gens. Je n'ai jamais vu un taux de mortalité de la sorte. C'était terrible, terrible. Il s'agissait bien des données de la pandémie, mais seulement après le début de la vaccination, jamais avant celle-ci. » John explique que tous les décès liés aux vaccins étaient considérés comme des morts causés par le COVID-19.

« Tous les directeurs de pompes funèbres qui possèdent ne serait-ce qu'une once d'honnêteté vous diront que tous ceux qui meurent autour de nous sont des personnes vaccinées. Il n'existe aucune pandémie de COVID-19 et j'en suis une preuve vivante. Tout est fait pour que vous vous fassiez vacciner. Dans mon réseau de directeurs de pompes funèbres, aucun enfant n'est mort du COVID. Il n'y a donc aucune raison, quoi qu'on en dise, d'injecter ces thérapies géniques dans l'organisme de nos enfants. Nous assistons ici à un programme promulguant la dépopulation. C'est le vaccin qui tue les gens ; et je suis en première ligne, en tant que directeur de pompes funèbres, pour le constater. »

Vous pouvez visionner le témoignage de John O'Looney dans son intégralité en ligne, alors qu'il en révèle beaucoup plus que ce que j'ai cité ici. Évoquons par exemple la façon dont les autorités médicales au sein de la NIH (National Institute of Health) lui ont dit que le variant Delta est une conséquence de la vaccination. Consultez la vidéo à cette adresse : StopWorldControl.com/director

SOMMAIRE DE LA FRAUDE COVID

LE MONDE A ÉTÉ BERNÉ COMME JAMAIS AUPARAVANT

✓ Les travailleurs de la santé sont payés ou subissent des pressions de la part des autorités pour déclarer les patients comme étant contaminés par le COVID-19

✓ Des centaines de millions de cas de grippe déclarés à chaque année maintenant comptabilisés comme étant des cas de COVID-19

✓ Un médecin pathologiste allemand a examiné 140 décès dus au COVID-19 et a déclaré que toutes les personnes sont décédées d'autres causes et qu'il n'existe pas de « virus tueur »

✓ Des médecins reçoivent des messages chiffrés leur exigeant d'enregistrer les patients comme étant décédés du COVID

✓ Un réseau de 20 hôpitaux pris en flagrant délit pour avoir gonflé le nombre de cas de COVID-19 afin de terrifier la population

✓ Un nombre incalculable de personnes à travers le monde sont outrées parce qu'elles ont été déclarées contaminées par le COVID-19

✓ Des directeurs de pompes funèbres admettent qu'ils sont témoins de fausses déclarations systématiques de cas de COVID-19

✓ Le Directeur technique de CNN, Chester, a avoué que les chiffres de contamination du COVID-19 étaient gonflés parce que « la peur fait vendre »

✓ Un responsable d'un gouvernement a été filmé pendant une conférence « Zoom » en train de discuter de la manière de gonfler les cas de contamination au COVID-19 afin de maintenir les quarantaines

✓ Un homme politique italien, Vittorio Sgarbi, est furieux parce qu'il constate que le Parlement italien ment : un faible pourcentage est mort du COVID-19!

✓ Un directeur de pompes funèbres est témoin du meurtre de milliers de personnes âgées afin d'accroître le nombre de morts du COVID-19

✓ Lui et des douzaines de directeurs de pompes funèbres ont reçu l'ordre du gouvernement britannique d'enregistrer chaque décès comme étant causé par le COVID-19

✓ Dès qu'a débuté la vaccination, ces mêmes directeurs de pompes funèbres ont été témoins d'une explosion sans précédent de morts

SEUL LE VACCIN TUE

SEULES LES PERSONNES VACCINÉES SONT MORTES DURANT LA GRIPPE ESPAGNOLE

En 1918, un nombre désastreux évalué approximativement entre 50 et 100 millions de personnes sont mortes de ce que l'on nomme aujourd'hui la « grippe espagnole ». Un des témoins oculaires de l'événement, le médecin et scientifique Eleanor McBean (PhD, N.D.), a écrit un livre sur ce qui est réellement arrivé à partir de son expérience personnelle.[81, 82] Elle a expliqué qu'il ne s'agissait pas réellement de la grippe (influenza) mais d'une vaccination massive imposée aux populations qui a engendré des symptômes s'apparentant à la grippe, un terrain pour différentes maladies et une mortalité massive.

Elle savait qu'aucune personne non-vaccinée n'était morte de la soi-disant « grippe espagnole », alors que la majorité des personnes vaccinées perdaient la vie.

Il s'agissait d'une observation sur le terrain de l'épidémie de grippe de 1918. Tous les médecins et les personnes vivant à l'époque de l'épidémie de grippe espagnole de 1918 disent qu'il s'agissait de la plus terrible maladie que le monde n'avait jamais connue. Des hommes forts, vigoureux et en pleine santé un jour mouraient le jour suivant. La maladie possédait les caractéristiques de la peste noire couplée à celles de la fièvre typhoïde, de la diphtérie, de la pneumonie, de la variole, de la paralysie, et de toutes les maladies contre lesquelles les personnes avaient été « vaccinées » immédiatement après la Première guerre mondiale. Pratiquement toute la population avait été inoculée par une injection « ensemencée » d'une douzaine de maladies et de sérums toxiques. Quand toutes ces soi-disant maladies d'origine médicale commencèrent à éclore de façon simultanée, ce fut la tragédie. Cette pandémie a perduré pendant deux ans, alimentée par toujours plus de drogues létales administrées par des médecins qui cherchaient à en supprimer les symptômes.

Autant que je puisse me souvenir, la grippe a seulement frappé les personnes vaccinées. Ceux qui avaient refusé les vaccins échappèrent à la grippe.

Ma famille, qui avait refusé tous les vaccins, demeura en bonne santé. Nous savions à l'aide des conseils médicaux de Graham, Trail, Tilden et de bien d'autres que les gens ne peuvent contaminer leur organisme avec des poisons sans développer une maladie. Quand l'épidémie atteignit son point culminant, tous les magasins furent fermés de même que les écoles, les commerces – et même les hôpitaux, alors que les médecins et les infirmières avaient également été vaccinés et avaient tout de même contracté la grippe. Il n'y avait personne dans les rues. Ça ressemblait à une ville

fantôme. Nous (qui n'avions pris aucun vaccin) semblions être la seule famille à ne pas avoir contracté la grippe ; alors mes parents allèrent de maison en maison faire tout ce qu'ils pouvaient pour aider les personnes malades, parce qu'il était impossible de consulter un médecin à ce moment-là. Si les germes, les bactéries, les virus ou les bacilles avaient été responsables de la grippe, ils auraient certainement attaqué mes parents qui passaient plusieurs heures par jour auprès des personnes malades dans leurs chambres. Mais ils n'attrapèrent pas la grippe et n'apportèrent aucun germe à la maison qui aurait pu nous attaquer (les enfants). Aucun des membres de notre famille ne contracta la grippe – pas même un reniflement – alors que l'hiver était très rigoureux et très enneigé.

Il a été dit que l'épidémie de grippe de 1918 a tué 20 000 000 de personnes à travers le monde. Mais les médecins les tuèrent avec leurs traitements cruels et mortels ainsi qu'avec leurs médicaments. Ceci est une accusation très sévère, néanmoins elle est vraie lorsque l'on juge les succès des médecins qui soignent sans médicaments en comparaison avec les docteurs médicaux.

« Quand le personnel médical et les hôpitaux perdaient 33% des patients atteints de la grippe, le corps non-médical des hôpitaux comme BATTLE CREEK, KELLOGG and MACFADDEN'S HEALTH-RESTORIUM obtenaient presque 100% de guérison avec des cures d'eau, des bains, des lavements, etc., des jeûnes et certaines méthodes simples et curatives suivis de diètes savamment préparées d'aliments naturels. Un de ces médecins n'a perdu aucun de ses patients durant huit ans. Les énormes succès de ces traitements de la santé pratiqués par un de ces médecins sans médicaments qui n'avait perdu aucun de ses patients furent disponibles dans un ouvrage intitulé LA VACCINATION CONDAMNÉE (VACCINATION CONDEMNED) qui fut publié par la suite. Si le corps médical avait été aussi avancé dans les traitements que les médecins n'utilisant pas de médicaments, il n'y aurait pas eu 20 millions de morts causés par les traitements contre la grippe. Il y avait sept fois plus de morts chez les soldats vaccinés que chez les civils non-vaccinés, et les maladies étaient celles pour lesquelles ils avaient été vaccinés. En 1912, un soldat qui était retourné d'un engagement d'outre-mer m'a confié que les hôpitaux militaires étaient remplis de cas de paralysie infantile et il s'interrogeait sur les raisons pour lesquelles des hommes d'âge mûr contractaient ce genre de maladie. Maintenant, nous savons que la paralysie est un effet secondaire commun d'empoisonnement au vaccin. Ceux qui étaient restés au pays ne subirent aucune paralysie jusqu'à ce que la campagne de vaccination mondiale de 1918 soit terminée. »

« Sept hommes sont morts de paralysie infantile dans le cabinet d'un médecin et celui-ci s'est interrogé sur les raisons pour lesquelles ces hommes d'âge mûr avaient contracté la maladie. »

Eleanor McBean, PhD, N.D.

Son témoignage d'expert médical fut par la suite confirmé par des autopsies qui démontrèrent qu'il ne s'agissait pas d'influenza, mais que les souffrances étaient causées par des doses aléatoires d'un « vaccin expérimental contre la méningite bactérienne » qui, jusqu'à ce jour, imite les symptômes de la grippe. Les multiples attaques massives de doses additionnelles de vaccin sur des systèmes immunitaires non-préparés de soldats et de civils ont créé un « terrain meurtrier ». Ceux qui n'avaient pas été vaccinés ne furent pas affectés.

LA SOLUTION : UN TRAITEMENT PRÉCOCE

DES SCIENTIFIQUES DE PREMIER PLAN POSSÈDENT LA RÉPONSE

Si les injections toxiques de vaccins contre le COVID-19 n'offrent aucune solution, comment pouvons-nous aider l'humanité? La réponse est simple : dès le début de cette crise sanitaire mondiale, de nombreux éminents scientifiques et médecins ont proclamé qu'ils traitaient avec succès plusieurs milliers de patients ayant contracté le COVID-19 en utilisant des médicaments connus pour leur sécurité et leur efficacité. Évoquons par exemple le Professeur Didier Raoult, Directeur d'un des plus grands centres de recherche sur la microbiologie et les maladies infectieuses qui est un spécialiste reconnu mondialement. Selon l'*Institut international de statistique* (ISI), il est le microbiologiste le plus cité en Europe et a formé plus de 457 scientifiques étrangers dans son laboratoire depuis 1998 avec plus de 1 950 articles référencés à l'*Institut* (ISI) ou sur le site *PubMed* (moteur de recherche de données bibliographiques de l'ensemble des domaines de spécialisation de la biologie et de la médecine) et est considéré comme l'expert mondial des maladies infectieuses. Le Professeur Raoult a commencé à traiter des patients ayant contracté le COVID avec un médicament disponible depuis soixante ans et reconnu pour son innocuité et son efficacité pour combattre les coronavirus : l'hydroxychloroquine.

Le Professeur Didier Raoult a traité plus de quatre mille patients avec de l'hydroxychloroquine et de l'azithromycine ; pratiquement tous ses patients ont récupéré de la maladie mis à part quelques personnes très âgées qui souffraient également de sévères comorbidités.[83]

Cet incroyable succès a inspiré plusieurs autres médecins à travers le monde qui ont également utilisé le même médicament. Aux Pays-Bas, le Docteur Rob Elens a prescrit à tous ses patients atteints de COVID de l'hydroxychloroquine combinée à du zinc et a constaté un taux de guérison de 100% sur une moyenne de quatre jours. Aucune hospitalisation ne fut nécessaire. Avec plus de 2 700 autres professionnels de la santé, ce médecin a écrit au Gouvernement néerlandais demandant d'inclure l'hydroxychloroquine dans le protocole standard de traitement. Le Docteur Elens ainsi que d'autres médecins ont mis sur pied un site Internet dédié à l'« automédication contre le COVID-19 » contenant

des informations sur la façon de prévenir et de vaincre le virus en utilisant l'hydroxychloroquine et le zinc.[84]

À New York, le Docteur Vladimir Zelenko, médecin de famille, a traité plus de 500 patients atteints de COVID au début de la pandémie avec de l'hydroxychloroquine combinée à du zinc et de l'azithromycine. Il a également obtenu un taux de récupération de 100% avec très peu d'effets secondaires et aucune hospitalisation.[85] En date d'août 2021, le Docteur Zelenko et son équipe ont traité avec succès plus de 6 000 patients atteints de COVID. Il a développé un protocole de traitement contre le COVID-19 qui est devenu célèbre mondialement et qui a permis de sauver des millions de vies humaines à travers le monde. Le *Protocole Zelenko* est par exemple utilisé sur le site de télémédecine *Speakwithanmd.com* ainsi qu'à travers le vaste réseau de plus de 800 000 membres de l'*America's Frontline Doctors*.[86]

Des centaines d'études confirment l'efficacité de l'hydroxychloroquine dans le traitement du COVID-19 et dans la prévention des hospitalisations et des décès.[87, 88, 89]

Des scientifiques de renommée mondiale, les Docteurs Pierre Kory et Peter McCullough sont les experts médicaux les plus publiés dans leur domaine respectif. Ces deux médecins et leurs équipes ont traité avec succès des dizaines de milliers de patients utilisant l'ivermectine. Le Docteur Kory et son équipe d'experts médicaux ont étudié la totalité de la littérature médicale pendant plus de neuf mois et ont prouvé que l'ivermectine constitue un médicament miracle qui prévient la maladie (COVID) et traite celle-ci de manière efficace.

63 évaluations par les pairs d'études scientifiques ont confirmé l'efficacité de l'ivermectine dans le traitement du COVID-19.[90, 91, 92]

En Bolivie, le biophysicien Andreas Kalcker a utilisé le dioxyde de chlore et a réduit le nombre journalier de décès causés par le COVID qui est passé de 100 à 0 décès par jour ; on lui a alors demandé de traiter les militaires, la police et les politiciens de plusieurs pays d'Amérique latine. Son site Internet connu mondialement (COMUSAV.com) regroupe des milliers de médecins, d'universitaires, de scientifiques et d'avocats qui font la promotion de ce traitement efficace.[93, 94, 95]

Vous pouvez consulter des informations concernant le traitement précoce du COVID sur les sites Internet suivants :

www.CovidPatientGuide.com
www.C19Protocols.com
www.TheCovidRemedy.com
www.FlemingMethod.com/best-available-published-evidence
www.StopWorldControl.com/cures

SUPPRESSION DES TRAITEMENTS

DES MÉDECINS À TRAVERS LE MONDE SONT PERSÉCUTÉS

Avec plusieurs alternatives de traitements du COVID-19, quelle est la raison de cette ruée sur le vaccin? Et pourquoi donc la majorité de la population n'est pas consciente de la disponibilité de ces traitements? La réponse est certes choquante et expose une fois de plus ce qui se trame à travers le monde…

Partout à travers le monde des médecins qui ont traité avec succès des patients atteints du COVID-19 ont rencontré l'inconcevable : ils ont été intimidés et censurés par les gouvernements.

L'association *America's Frontline Doctors* a informé le monde entier de la disponibilité de traitements effectifs et sécuritaires durant leur premier sommet de « blouses blanches » (White Coat Summit) de 2020. Cette diffusion a été visionnée plus de vingt millions de fois en l'espace de quelques heures ; puis la diffusion fut censurée par l'ensemble des plateformes numériques : Facebook, Youtube, Twitter alors que le site Internet a été supprimé par Squarespace. Le Docteur David Brownstein de l'État du Michigan, un médecin praticien holistique, a avec succès traité plus de 120 patients atteints de COVID-19, alors que son blogue médical a été supprimé. Le Docteur Rob Elens qui a également traité avec succès tous ses patients aux Pays-Bas fut menacé par son gouvernement de perdre sa licence de praticien s'il continuait de traiter les personnes. Le Docteur Joseph Mercola, une sommité mondiale dans l'élaboration d'une vie saine, a publié de l'information sur la manière de traiter le covid et a été forcé de supprimer son contenu après avoir été banni par Google. Le Professeur Didier Raoult, le scientifique le plus respecté à travers le monde, a soudainement subi de nombreuses diffamations sur Internet. Le Docteur Zelenko, qui a traité avec succès plus de 6 000

patients, parmi lesquels deux présidents et le Premier Ministre israélien, a également été agressé sur Internet, et a même été obligé de quitter sa communauté à cause des répercussions.
Le biophysicien Andreas Kalcker a été banni de tous les grands médias sociaux, son livre a été retiré de la plate-forme d'Amazon et son compte scientifique du site *ResearchGate* a été supprimé.

Ce ne sont ici que quelques exemples de la manière dont les scientifiques sont traités pour avoir soigné avec succès des patients atteints du COVID, faisant face à une opposition massive. Jamais auparavant dans l'histoire de l'humanité un médicament sûr et efficace pour traiter une maladie n'a été à ce point stigmatisé et rendu inaccessible pour l'ensemble de la population mondiale, par l'entremise d'un effort concerté. Les individus ne sont pas censés guérir du COVID parce que la population mondiale doit être terrorisée afin d'accepter une injection létale.

Toutes les preuves de la censure des médecins peuvent être consultées à l'adresse suivante : StopWorldControl.com/full

CONTRÔLE ULTIME DES ESPRITS

LE PRÉSIDENT CHILIEN REVÈLE LE PLAN DIABOLIQUE

Comme nous le savons tous, l'objectif de ces criminels est de toujours accroître leur pouvoir et leur richesse. Ils ne sont jamais satisfaits et en veulent toujours plus. Ultimement, ils veulent jouer au « Dieu » du monde entier où tous seront leurs domestiques. Afin de continuer à accroître leur puissance, ils ont besoin d'une chose : *l'obéissance aveugle des masses*. Seule une population totalement ignorante et obéissante collaborera à leurs projets. C'est la raison pour laquelle ils ont acheté la totalité des médias de masse, les systèmes d'éducation, les soins de santé et les agences gouvernementales, etc. afin qu'ils puissent les utiliser pour promouvoir une propagande qui lavera le cerveau de chaque individu de la planète. Cependant, ils ne s'arrêtent pas en si bon chemin alors qu'ils sont pleinement conscients que ce ne sont pas tous les individus qui croient ce qu'ils voient à la télévision. Donc leur plan afin de contrôler 100% des cerveaux de l'humanité tout entière s'est passablement développé. Récemment, leur programme a été proclamé à voix haute par le Président chilien Sebastián Piñera. Dans un discours public, il a brusquement annoncé à la nation tout entière :

« Écoutons ce que les dirigeants du monde ont déclaré dans cette communauté. Il est possible que les machines puissent lire nos pensées et puissent même en induire dans notre conscience, tout comme elles pourraient également y insérer des émotions. Le réseau 5G est un bond

immense. Il s'agit d'un saut cosmique, un saut copernicien, parce que ce que la technologie 5G signifie est un changement plus grand encore dans nos vies que tout ce que les technologies passées ont représenté. Elle offre la possibilité pour des machines de lire dans nos pensées et même d'en induire. Cela ne changera pas seulement nos vies mais les transformera. La technologie 5G est le système nerveux de notre société, en un claquement de doigts. C'est pour moderniser notre état, pour incarner un changement qui atteindra chaque résidence de notre pays. »[96]

Après avoir volé nos voix en les censurant, avoir falsifié nos votes à l'aide de fraudes électorales, avoir volé notre argent à l'aide de hausses permanentes de taxes, ils vont maintenant voler nos pensées et nos émotions par l'entremise de la 5G. il s'agira du summum de leur tyrannie, alors qu'ils seront capables d'imposer leurs désirs et leurs émotions au monde entier ; ainsi personne ne pourra plus jamais échapper à leur récit. Est-ce ce que Klaus Schwab a déclaré avec une confiance inébranlable dans une vidéo promotionnelle à propos de notre futur proche :

« Vous ne posséderez rien, n'aurez aucune vie privée et vous serez heureux. »[97]

Est-il possible de penser qu'il se réfère à une intelligence artificielle induisant un état de bonheur factice? Mais quel est le lien entre ce qui vient d'être énoncé et ce rapport à propos des vaccins? Il pourrait s'agir de beaucoup plus que ce que nous pourrions imaginer. Pour que la technologie 5G puisse être en mesure de modifier les pensées et les émotions des populations, elle nécessitera un élément supplémentaire : des nanoparticules insérées dans le cerveau des individus qui recevraient et transmettraient des signaux 5G.

Il appert que la substance la plus efficiente pour communiquer avec la technologie 5G est une substance massivement présente dans les injections vaccinales contre le COVID : L'oxyde de graphène.[98, 99]

Aucune substance sur terre n'est plus efficace pour communiquer avec un réseau 5G que l'oxyde de graphène[100] ; et aucune substance existence n'est plus efficace pour pénétrer dans le cerveau humain afin de le manipuler et y induire des pensées et des émotions que le graphène. Une entreprise qui a utilisé le graphène pour manipuler le cerveau humain à des fins médicales porte le nom de *INBRAIN Neuro Electronics*. On peut y lire ceci sur leur site Internet :

« Nous utilisons le graphène, le matériau le plus mince connu de l'homme, pour construire une nouvelle génération d'interfaces servant à la restauration de tissus cérébraux afin d'aider des patients à travers le monde. »

L'entreprise met l'emphase sur sa technologie comme étant capable de « lire » le cerveau humain, d'y détecter les réseaux neurologiques et par la suite de contrôler l'activité neurologique d'une personne afin d'**altérer ses fonctions cérébrales**.[101] Il appert que l'intention d'INBRAIN est d'aider les individus victimes de déficiences neurologiques ; mais la raison pour laquelle j'évoque cette entreprise sert à illustrer la façon dont le graphène constitue une substance idéale pour altérer le cerveau humain. Et encore, cela fonctionne beaucoup mieux avec la technologie 5G qu'avec tout autre chose. Le fait que cette substance soit présente dans les vaccins contre le COVID est donc extrêmement perturbant, spécialement quand nous savons quel programme se trame chez les dirigeants de ce monde, comme l'a décrit le Président chilien :

« La technologie 5G offre la possibilité pour les machines de lire dans vos pensées <u>et même d'en induire, tout comme elles pourraient également y insérer des émotions.</u> »

Un autre élément que nous devons aborder est que le programme clair et public des mondialistes permet d'en finir avec l'humanité telle qu'on la connaît afin de nous transformer en cyborgs. Ceci est expliqué de manière très précise dans le livre de Klaus Schwab, « La quatrième révolution industrielle ». Schwab croit fermement que les humains doivent fusionner avec les machines qui sont complètement connectées avec le « nuage » (cloud) et qui sont surveillées et contrôlées par une intelligence artificielle. C'est la raison pour laquelle il déclare que personne ne possédera aucune forme de vie privée, mais tout le monde sera « heureux ». La façon dont Schwab maîtrise l'art de la tromperie avec des mots savamment choisis pour masquer ses réelles intentions se trouve à la fin de son livre :

« Ultimement, tout est une question d'individus et de valeurs. Nous devons façonner le futur qui fonctionne pour nous tous en mettant de l'avant les personnes et en les responsabilisant. Dans sa forme la plus pessimiste et la plus déshumanisante, la Quatrième révolution industrielle pourra effectivement posséder le potentiel de "robotiser" l'humanité et nous déposséder de notre cœur et de notre âme. Mais en complément à ce qui est de meilleur en l'homme – la créativité, l'empathie, l'intendance –, elle peut également permettre à l'humanité de s'élever vers une nouvelle conscience et morale collectives basées sur le sens commun de la destinée. Il incombe à nous tous de faire en sorte que la fin prédomine. »[102]

Ce qu'il décrit ici consiste à montrer que les humains doivent devenir responsables et non pas à les transformer en robots qui auraient perdu leur âme. Cependant, il précise sa pensée et révèle son objectif réel : « Élever l'humanité vers une nouvelle conscience et morale collectives. » Qu'est-ce que

cela signifie? Simplement ce qui est énoncé : chaque être humain pensera et ressentira de la même manière, nous partagerons tous la même « conscience collective ».

Cela signifie une manipulation totale du cerveau humain. Chaque individu sera asservi au récit prescrit par les dirigeants de ce monde. L'humanité héritera d'une nouvelle conscience collective.

Plus jamais Google, Facebook ou Twitter n'auront besoin de censurer les voix dissidentes parce que la Quatrième révolution industrielle assurera que l'ensemble de l'humanité s'« élèvera au même niveau de pensée ». Voilà l'objectif ultime de ces criminels. L'hypocrisie de Schwab donne la nausée, parce que c'est exactement ce qui pourrait advenir. Ceci revient à transformer les humains en robots qui ne pourront plus penser par eux-mêmes mais qui seront forcés de partager le même « esprit ».

Le programme est clair et limpide : l'humanité doit être connectée à l'intelligence artificielle qui dictera à tous les individus ce qu'ils doivent penser et ressentir. La clé de l'énigme consiste à injecter à l'humanité tout entière des substances nanotechnologiques qui transformeront chaque individu en une antenne ambulante capable de recevoir ou d'émettre toutes sortes de signaux. S'agit-il de la raison justifiant l'insistance à imposer une vaccination continue et permanente à l'ensemble de l'humanité? Est-ce parce qu'ils pourront continuellement accroître la présence d'oxyde de graphène ainsi que d'autres nanotechnologies à l'intérieur de l'organisme des individus, les transformant ainsi en une nouvelle entité transhumaniste? Si ce programme n'est pas exactement ce qu'a promulgué depuis des décennies le Forum économique mondial, et ce qui est expliqué dans de récents articles, livres et vidéos sur le sujet, je serais tenté de croire que ce scénario est tiré d'un mauvais film de science-fiction. Mais il ne s'agit pas de cinéma. En réalité, c'est ce que ces psychopathes cuisinent dans leurs cerveaux détraqués comme futur pour l'humanité.

LE NOUVEL ORDRE MONDIAL

L'AUSTRALIE NE DISSIMULE PLUS CE QUI SE PASSE

Durant des décennies, le système tyrannique mondial de l'oppression et du contrôle, communément appelé le Nouvel Ordre Mondial, a mainte fois été catalogué comme étant une *théorie de la conspiration*. Mais toutes ces soi-disant « théories de la conspiration », après quelques temps, ont prouvé qu'elles étaient beaucoup plus que des théories. En Australie, les responsables de la santé publique ne dissimulent même plus leur programme et ont même désigné leur *tyrannie covidienne* de « Nouvel Ordre Mondial ». C'est ce que le Responsable en chef de la santé de la Nouvelle-Galles du Sud, Kerry Gai chant, a déclaré dans conférence de presse publique :

« Nous allons étudier ce que la localisation des contacts ressemblera dans le Nouvel Ordre Mondial. Oui, il y aura des pubs et des clubs et d'autres choses si nous avons un bilan positif à ces endroits. »[103]

Le Ministre australien de la Santé, Brad Hazard, a également déclaré :

« Tout est comme ça. Nous devons accepter qu'il s'agit du Nouvel Ordre Mondial. »[104]

Un journaliste australien a annoncé de nouvelles restrictions en ces termes :

« De plus, le Nouvel Ordre Mondial qui entrera en vigueur à compter de minuit ce soir entraînera de nouvelles restrictions concernant plusieurs entreprises. »[105]

Une autre chaîne d'information australienne a utilisé cette formule :

« Le Nouvel Ordre Mondial, notre armée arrive en marchant au pas en partenariat avec la police afin de nous permettre d'imposer aux pays de nouvelles lois très sévères de quarantaine. »[106]

La journée au cours de laquelle ces restrictions furent mises en place, un journaliste a déclaré :

« Aujourd'hui est le premier jour du Nouvel Ordre Mondial. Dehors, les rassemblements sont limités à deux personnes. L'exercice physique est autorisé dans une limite géographique de 10 kilomètres du lieu de résidence. La flânerie dans les boutiques n'est pas permise. Une seule personne par résidence peut sortir pour des besoins essentiels. Et à partir de demain, les maisons funéraires ne pourront accueillir qu'un maximum de 10 personnes. »[107]

Quelle est la raison de cette tyrannie inhumaine? 14 décès supposément attribués au COVID pendant la première moitié de l'année 2021! Alors qu'en 2017, l'influenza et la pneumonie ont été responsables de quatre mille morts.[108]

AUCUNE THÉORIE MAIS UNE HISTOIRE

L'HISTOIRE HUMAINE EST-ELLE UNE THÉORIE DE LA CONSPIRATION?

Si nous connaissons l'histoire, alors nous avons une compréhension complète de la réalité dans laquelle des fous ont toujours été assoiffés de pouvoir, que leur seul désir était de contrôler le monde entier. Pensons entre autres aux empires chinois, grec, romain, espagnol ou britannique. L'appétit pour la domination mondiale est aussi vieux que le monde. C'est la raison pour laquelle je suis toujours stupéfié quand je vois des gens réagir avec moqueries lorsque je mentionne cette réalité historique. Même le nom de mon site Internet StopWorldControl.com apparaît ridicule pour certains. Ha! Ha! Ha! La domination mondiale! Quelle théorie conspirationniste ridicule! Ceci est alarmant parce que ces réactions illustrent à quel point la pensée de certains d'entre nous a été induite en erreur dans la compréhension des principes les plus fondamentaux de l'histoire humaine. Il y a à peine 80 ans, l'humanité fut menacée par un fou qui voulait dominer le monde conduisant celui-ci à deux guerres mondiales. S'agit-il également d'une théorie conspirationniste?

Le plan de domination du monde a toujours existé et fut exprimé d'innombrables manières durant le cours de l'histoire de l'humanité.

La seconde réalité de notre monde est qu'il y eut toujours des personnes qui ont dédié leur existence au combat contre le mal. L'histoire montre de façon limpide la façon dont les groupes d'individus dans le passé furent profondément incorporés dans des pratiques sombres comme le rituel de sacrifices d'enfants, le bûcher sur lequel on brûlait des personnes vivantes, les éventrements de personnes afin d'arracher de leur poitrine leur cœur encore battant, etc. Ces pratiques étaient communes dans les civilisations à travers le monde alors que la majorité des nations étaient immergées dans la vénération d'entités démoniaques qu'elles considéraient comme leurs « dieux ». L'Inde, l'Afrique, l'Asie, l'Europe, l'Amérique… chaque partie de notre monde connaissait ces pratiques.

Au cours de l'histoire humaine tout entière et ce jusqu'à nos jours, le monde a assisté à des pratiques horribles et cruelles au sein même de certains groupes d'individus.

De nos jours, le public semble avoir subi un lavage de cerveau si sévère, quand nous tentons de les avertir que des forces obscures similaires existent à notre époque, qu'il s'empresse de nier immédiatement leur existence. Mais si nous voulons protéger nos existences, nous devons comprendre que des entités malicieuses similaires, qui ont terrorisé le monde dans le passé, sont encore à l'œuvre aujourd'hui. Ce sont ce genre de personnes machiavéliques qui sont au cœur d'un réseau criminel derrière le Nouvel Ordre Mondial.

QUI SONT CES CRIMINELS?

FAITES CONNAISSANCE AVEC LES FAMILLES OCCULTES QUI DOMINENT LE MONDE

Qui, exactement, sont ces criminels? Connaissons-nous certains de leurs noms et l'endroit où ils se trouvent? Comment opèrent-ils et comment les arrêter? Une part importante de la réponse est fournie dans un magnifique documentaire intitulé « MONOPOLY », disponible pour visionnement à l'adresse StopWorldControl.com.

Le documentaire « MONOPOLY » révèle avec moult détails, preuves à l'appui, que tout ce qui existe dans le monde est virtuellement détenu par les mêmes personnes ; qu'il montre ce que ces gens préparent pour l'ensemble de l'humanité.

Parce que ces personnes extrêmement riches possèdent tout, le contrôle du monde ne devient plus pour eux qu'un jeu d'enfant. Ils possèdent Apple, Facebook, Twitter, Google, et l'ensemble des géants du Web (Big Tech ou GAFAM), tous les médias d'informations les plus importants, la totalité de l'industrie du voyage, de l'alimentation, les banques, l'industrie de la confection, et beaucoup plus encore. En achetant tout de façon stratégique, ils ont acquis un pouvoir monopolistique mondial et sans rival. Quelque chose dont Jules César ne pouvait que rêver… Ils possèdent également la totalité de l'industrie médicale, ce qui leur permet de dicter aux hôpitaux du monde entier ce qui doit être fait ou non. Ils ont placé leurs marionnettes politiques dans les gouvernements du monde entier à l'aide de fraudes électorales, de pots-de-vin et de chantage. Quand nous comprenons ceci, nous sommes en mesure de percevoir leur façon d'imposer la tyrannie partout dans le monde.

Nommer tous les individus impliqués ici nécessiterait un développement trop long ; mais je peux tout de même révéler quelques noms qui sont au cœur de ce réseau. En Italie par exemple, les 13 familles italiennes ou les 13 lignées sont désignées sous le nom de « Noblesse Noire ». Je les appelle *la mafia sous stéroïdes*. Ces familles, aux côtés de dynasties similaires se trouvant dans d'autres régions du globe, se considèrent supérieures au reste de l'humanité. Elles nous regardent et nous considèrent comme des « insectes », du « bétail » et des « chiens ». Ce sont littéralement les mots qu'ils utilisent lorsqu'ils écrivent à notre sujet dans leur littérature.

Elles croient qu'elles sont destinées à dominer l'humanité et que nous devons devenir leurs esclaves.

Ces familles sont organisées d'une manière pyramidale et tous, ultimement, doivent se rapporter au même marionnettiste se trouvant au sommet. *La clé de leur pouvoir est le secret, afin que personne ne puisse les atteindre*. C'est la raison pour laquelle les vrais dirigeants demeurent toujours dans l'ombre. La population mondiale ne voit que des marionnettes qui opèrent sur les scènes publiques mondiales, comme des politiciens à l'esprit programmé, des célébrités hollywoodiennes perverses, des dirigeants industriels, des personnalités des médias, etc. Quelques-unes de ces marionnettes sont mieux connues du public ; comme Klaus Schwab, Bill Gates, George Soros, les familles Clinton, Bush et Morgan, etc. Même si ces gens sont des individus puissants et immensément riches, ils doivent tout de même se soumettre à des entités suprêmes plus élevées dans la hiérarchie mais qui s'assurent de demeurer dans l'ombre. *Le secret est leur force*.

Une de leurs stratégies est de mettre sur pied une organisation publique « mondiale » qui servira de plate-forme visible pour réaliser leur plan. L'une d'entre elles, qui est devenue très présente durant cette pandémie organisée, se nomme l'Organisation mondiale de la santé (OMS) et est majoritairement financée par Bill Gates, une marionnette essentielle de ce réseau criminel. L'OMS dicte à l'humanité tout entière – réfléchissez à ceci! – ce que nous pouvons ou ne pouvons pas faire quand il s'agit de notre santé. Personne n'a élu l'Organisation mondiale de la santé et personne ne veut les voir aux alentours pour intimider chaque médecin, chaque infirmière et chaque praticien de soins de santé afin de les conduire à une obéissance aveugle.

L'OMS force le monde entier à se soumettre sans poser de questions à leurs « directives » tyranniques qui sont la plupart du temps anti-scientifiques et non basées sur une science appropriée.

L'OMS a, par exemple, recommandé au monde entier d'utiliser les tests PCR pour détecter des cas de contaminations du COVID alors que ce test ne permet pas de faire la distinction entre différents types de pathogènes, produisant ainsi jusqu'à 93% de résultats faux-positifs. Ce test défectueux est l'outil principal du monde entier pour détecter la présence d'une pandémie, alors qu'aucun dispositif de toute l'histoire médicale n'a jamais été aussi peu fiable. Néanmoins, ce protocole anti-scientifique est imposé au monde entier afin de promouvoir l'illusion d'une pandémie globale qui est essentiellement basée sur des résultats faux-positifs. Les centaines de millions de soi-disant « cas de COVID-19 » ne sont en fait que des **faux-positifs résultant d'un test fatalement défectueux**. Comme l'actuel virus Sars-Cov-2 n'a jamais été isolé ni purifié, il est donc impossible de le détecter avec un test. Il s'agit d'une escroquerie aux proportions astronomiques.

Ceci est l'exemple qui illustre l'utilisation de l'« organisation mondiale » afin de réaliser le plan d'action consistant à soumettre l'humanité à la tyrannie au nom de la « protection de notre santé ».

L'organisation des Nations Unies est un exemple similaire d'organisation mondiale qui se dépeint comme le « gardien de la paix » dans le monde. Ce programme sert cependant à soumettre l'ensemble de l'humanité à un seul gouvernement mondial. L'ONU travaille étroitement avec l'Union européenne et l'OTAN qui servent de « porte tambour » aux familles criminelles dans la confiscation de la souveraineté des pays afin d'ériger une gouvernance mondiale.

Le Forum économique mondial est un autre acteur public fondé par Klaus Schwab. Le Forum économique mondial se présente comme un « groupe de réflexions » (think tank) pour les riches et les puissants du monde qui « cherchent des solutions aux problèmes globaux ». Son mot magique est le « développement durable » avec lequel il prétend assurer un meilleur avenir à notre monde. Ensemble avec l'ONU, ils développent le soi-disant plan d'action intitulé « Agenda 21 » qui est censé offrir la solution ultime pour un monde durable.

En réalité, il s'agit de confisquer tous les droits humains, les libertés civiles et la propriété privée et de les remettre aux mains des personnes les plus riches du monde.

Puis survient l'empire financier qui contrôle tout le système monétaire à travers le monde. Leur objectif est d'en arriver à un monde sans argent liquide dans lequel seules les personnes numériquement connectées au système de surveillance et d'esclavage auront accès aux services financiers. Le gouvernement nigérien a été grassement rémunéré par eux afin de limiter les services financiers strictement aux personnes vaccinées, ce qui constitue un autre exemple qui sera assurément imité par d'autres pays. La Famille Rothschild est sans contredit une des familles dirigeantes les plus notoires de l'empire financier. Elle possède à elle seule les banques centrales de 165 pays, ce qui lui permet de contrôler les flux de capitaux à travers le monde. Depuis des temps anciens, cette famille s'est consacrée à la vénération des forces les plus obscures qui soient. Une autre famille très connue du monde occulte est la Famille Rockefeller. En 2010, elle a publié un « Scénario du futur » dans lequel la pandémie actuelle était décrite dans les moindres détails, avec le désir d'établir une gouvernance mondiale de domination et de contrôle.

Des entités comme l'Université Rockfeller (anciennement connue sous le nom de l'Institut Rockefeller) se présentent comme des protecteurs de l'humanité ; mais derrière ce masque humanitaire se cache un visage affreux déformé par la convoitise et le pouvoir.

J'ai déjà fait référence à la « Noblesse Noire » d'Italie. Leur stratégie la plus efficace consiste à se cacher derrière le masque de la Chrétienté, alors qu'ils ont fondé le Vatican à Rome comme le « Centre du catholicisme romain ». Derrière cette monumentale architecture de cardinaux majestueux se trouve un monde tellement sombre et perverti qu'aucun être humain normalement constitué n'arriverait à comprendre. Les récentes révélations à propos des abus organisés commis de façon systématique sur des enfants dans cette forteresse religieuse ne sont que la pointe de l'iceberg et le crime est tellement grave qu'il traumatiserait la majorité d'entre nous si nous apprenions ce qui s'y passe. Mais, ne vous méprenez pas : il existe également de bons ecclésiastiques au Vatican qui s'opposent à ces activités criminelles.

L'archevêque Carlo Maria Vigano a, par exemple, dénoncé ce qu'il qualifie d'« Église Profonde » en comparant le Vatican à l'« État Profond ».

Le Vatican est également localisé dans la Cité du Vatican, un état souverain indépendant de l'Italie, où aucune loi italienne ne s'applique. Parce qu'ils ne sont soumis à aucune loi d'aucun pays y compris l'Italie qui entoure le Vatican, ils sont en mesure de commettre leur crime en toute impunité. Il existe des états souverains similaires à l'intérieur des nations comme la « Cité de Londres » (un état indépendant limité à la ville de Londres qui n'est pas assujetti aux lois britanniques mais qui contrôle le gouvernement britannique), « Washington D.C. » (ou le District de Columbia qui est un état indépendant à l'intérieur des États-Unis mais qui gouverne le peuple américain). Les familles criminelles ont érigé un groupe inatteignable d'« états à l'intérieur des nations » à partir desquels elles opèrent.

La Cité du Vatican est le plus important état de tous, et c'est ici que les marionnettistes les plus influents siègent.

Nous connaissons tous le Pape Blanc, un rôle joué par le Pape François. Son travail est de contrôler la foi de la communauté catholique romaine à travers le monde et de l'orienter vers le Nouvel Ordre Mondial. Dans de nombreuses déclarations publiques, il a appelé les fidèles à se faire vacciner[112], et il parcourt le vaste monde pour promouvoir le Nouvel Ordre Mondial comme unique solution aux problèmes de l'humanité. Voici quelques-unes de ses déclarations :

« Nous pouvons guérir l'injustice en construisant un **nouvel ordre mondial**… Le chemin vers une humanité salvatrice passe par la création d'un **nouveau modèle** de développement… Prenez soin de la Terre avec des **choix politiques et personnels radicaux,** … Aucun avenir n'existera sans une **vision globale**… Nous devons mettre un terme à la **vision courtermiste du nationalisme**… »[113]

Aux côtés du Pape Blanc se tient un Pape Noir moins connu mais qui possède énormément plus de pouvoir et qui travaille en coulisses. Cependant, le Pape Noir est encore soumis à celui qui siège sur un trône plus élevé : *Le Pape Gris*. Ce marionnettiste suprême opère entièrement dans l'ombre, là où il détient un pouvoir énorme sur le monde. Si vous voulez comprendre comment tout cela a débuté historiquement, vous devez chercher dans les origines occultes des Jésuites. Mais pour l'instant, je laisserai ce sujet en suspens parce que cette avenue risquerait de nous entraîner beaucoup trop loin.

Nous devons comprendre que ce réseau criminel est d'une nature extrêmement spirituelle et tous ceux qui se trouvent au sommet sont impliqués dans des pratiques spirituelles occultes très anciennes. Pour le dire franchement, ce sont des satanistes, également appelés des luciférien. Leur stratégie consiste cependant à toujours se cacher derrière de magnifiques masques qui montrent exactement l'opposé de ce qu'ils sont en réalité.

Nous observons ce comportement chez Klaus Schwab qui utilise une rhétorique très éloquente pour ensorceler les esprits du monde entier afin de les convaincre que la cause la plus noble consiste à s'assurer que chaque individu sur Terre pense et ressente exactement la même chose : « Élever l'humanité vers une conscience collective ».

La façon dont il présente ce plan complètement fou est cependant si rusée que la majorité des individus lui feraient probablement une ovation débout après avoir entendu son discours. Le même phénomène peut être observé avec le Pape Blanc qui parle merveilleusement bien à propos des soins à prodiguer aux pauvres, au désir d'en finir avec l'injustice, à celui de sauver la Terre, et d'autres causes nobles, pendant qu'en fait il déclare : « Le monde entier a besoin d'être asservi à une gouvernance

mondiale où personne n'aura de voix, de droits, de libertés, de possessions, d'identité ou de vie privée. » Il s'agit du même genre d'ensorcellement pour hypnotiser les masses et leur imposer une vaccination obligatoire : « Le monde est attaqué par une maladie mortelle, mais nous avons une solution magnifique : des vaccins salvateurs. Hourra! » Que ces vaccins merveilleux contiennent des créatures vivantes munies de tentacules, des nanorobots autonomes, des substances hautement toxiques, et que des millions de personnes soient tuées par tout ceci, cela n'est pas même mentionné.

Tout tourne autour de la façon d'hypnotiser les gens en utilisant toutes les formes d'hypocrisie et de supercheries imaginables.

Une autre manière dont ces criminels opèrent consiste à organiser eux-mêmes des soi-disant sociétés secrètes pour établir leur influence occulte sur chaque pays. Loin des sociétés occultes invisibles pour le public, ces sociétés s'apparentent à des cultes publics, comme celui de la franc-maçonnerie. Il s'agit de l'organisation spirituelle la plus connue qui utilise son influence auprès des autorités locales dans presque toutes les villes de chaque pays. Ils attirent des personnes en position d'autorité prétendant être une organisation vertueuse au service de l'humanité. Mais quand les membres atteignent les échelons les plus élevés de la hiérarchie franc-maçonne, ils découvrent sa nature satanique.

La franc-maçonnerie se concentre sur la fabrication de personnes influentes dans chaque communauté dont font partie leurs membres afin qu'ils puissent les utiliser pour faire évoluer leurs plans.

Le lanceur d'alerte de Google, Zach Vorhies[109], m'a confié dans une conversation privée qu'en 2016 Google a dévoilé son plan afin de programmer l'humanité dans un lieu très révélateur : Le Quartier général de la Franc-maçonnerie de San Francisco. Google a alors informé son personnel de sa stratégie : *Façonner l'esprit de l'homme*. Ceci illustre la place centrale qu'occupe la franc-maçonnerie dans le programme mondial.

Les nombreuses sociétés secrètes travaillent étroitement avec les services secrets des états, comme par exemple la CIA et le FBI aux États-Unis. Officiellement, ces agences combattent le crime ; mais en réalité, elles sont parmi les pires organisations criminelles connues. Le journaliste allemand de renom, Udo Ulfkotte, qui a été assassiné pour ses révélations, a admis quelques années auparavant que des journalistes du monde entier sont payés par les services secrets, les sociétés secrètes, les agences gouvernementales, les milliardaires, etc. pour **mentir de façon systématique et ne jamais dévoiler la vérité au public**. Son important témoignage peut être consulté dans le documentaire « **BUSTED** » sur le site StopWorldControl.com. C'est grâce aux confessions de ce brave journaliste – qui fut éditeur d'un des plus prestigieux journaux européens – qu'un éveil est en cours en Allemagne. Son livre a

ouvert les yeux de la population allemande qui forme maintenant une opposition majeure au Nouvel Ordre Mondial.

Même si la Cité du Vatican, Washington D.C., et la Cité de Londres sont les quartiers-généraux des familles criminelles, plusieurs autres opérations logistiques ont été transférées dans les pays asiatiques, parce qu'ils veulent utiliser la Chine pour renverser le reste du monde. Le régime oppressif communiste d'esclavage et de contrôle qui a été instauré en Chine doit être déployé à l'ensemble de l'humanité.

Mais notre ennemi n'est cependant pas le Parti communiste chinois tout simplement parce que ses membres ne sont que des marionnettes. Ceux qui dirigent siègent toujours dans la Cité du Vatican.

La bonne nouvelle dans tout ça est que de nombreux conflits internes ont eu lieu dans le réseau criminel causant sa dislocation en plusieurs clans rivaux qui sont en compétition pour l'hégémonie mondiale. Espérons que cette confusion s'accentuera et les entraînera dans leurs propres fosses, et que leurs plans échouent misérablement.

Beaucoup de choses encore pourraient être évoquées à propos de tout ceci alors que de nombreux livres ont été écrits sur ce réseau criminel par des chercheurs qui ont consacré leur existence entière à les exposer. Si vous souhaitez en apprendre davantage, vous trouverez une information riche et d'excellente qualité compilée par d'excellents chercheurs du site néerlandais **Ellaster.nl**. Utilisez Google translate pour lire ces articles : ellaster.nl/category/val-van-cabal/cabal

Vous pouvez également visionner la série documentaire « Fall of Cabal » (La Chute de la Kabbale) sur le site StopWorldControl.com/cabal, un chef-d'œuvre de journalisme qui explique beaucoup de choses à propos de cette « kabbale » mondiale.

LE GRAND RÉVEIL

DES CENTAINES DE MILLIONS SE LÈVENT

Existe-t-il quelque espoir pour l'humanité? Oui. Même si nous sommes témoins de l'opération criminelle la plus gigantesque depuis la naissance de l'humanité, quelque chose de tout à fait nouveau se passe. Des centaines de millions de personnes se réveillent d'un long sommeil d'ignorance et de tromperie et laissent échapper un rugissement de vérité partout à travers le monde. Dans chaque pays, des organisations de médecins, d'avocats, de scientifiques et de nombreux autres professionnels sont mises sur pied afin de se battre pour la liberté. Elles sont constituées de dizaines de milliers de professionnels éduqués et passionnés qui sont déterminés à stopper ce schéma diabolique. De nouvelles plateformes médiatiques voient le jour et grandissent chaque jour en influence. Elles ne sont pas détenues par le cartel criminel, mais elles travaillent avec cœur et cherchent à défendre l'humanité contre cette attaque destructrice des médias de masse qui sont contrôlées par la kabbale.

Ajoutons à cela un nombre croissant de professionnels de la santé qui refusent la vaccination obligatoire. Au Canada, 35 000 professionnels de la santé ont manifesté contre l'obligation vaccinale.[59] À New York, 83 000 travailleurs de la santé ont refusé cette injection toxique.[60] En tout, aux États-Unis, 58% de tous les médecins refusent ces injections dangereuses.[61] De même, l'opposition à l'obligation vaccinale ne cesse de croître au sein des forces de l'ordre et des pompiers. En Californie, 50% des effectifs des forces de l'ordre se lèvent contre ces obligations criminelles.[62]

Ce ne sont que quelques exemples de l'opposition massive qui se constitue partout à travers le monde.

Cette résistance est sur le point d'exploser de façon plus vaste à travers le monde alors que la vérité sur les injections vaccinales se répand sur un plan plus large, et ce en dépit des tentatives de la part du *cartel criminel des vaccins* – incluant les Big Tech, Big Pharma, les agences gouvernementales, les médias de masse, etc. – de supprimer l'information.

Sur le site **StopWorldControl.com**, nous sommes sur le point de lancer une carte mondiale qui montrera les organisations des pays autour du monde qui résistent à cette opération criminelle. Elles représentent des centaines de millions d'individus qui refusent l'esclavage de ces criminels. Parmi eux se trouvent de nombreux médecins, des scientifiques, des universitaires, des avocats, des

entrepreneurs, des politiciens, etc. Ce réveil sans précédent impossible à stopper ne fera que croître au fil du temps.

Il est très clair que chaque nouvelle tentative de la part de ces criminels de poursuivre leur plan infâme verra des millions de personnes se réveiller. L'arnaque mondiale des changements climatiques par exemple qui n'est rien d'autre qu'un autre de leurs tours de passe-passe servant à imposer toujours plus de contrôle et de taxes aux populations.

Chaque personne informée sait que le climat est entièrement contrôlé (100%) à l'aide de la géo-ingénierie ou la manipulation météorologique.[110]

Il n'existe pas de phénomène que l'on nomme réchauffement climatique. Ce que nous observons est un système mondial de manipulations météorologiques très sophistiqué qui cause des orages, des vagues de chaleur, des feux de forêts, des séismes, des chutes extrêmes de grêle et de neige, des inondations, et bien d'autres désastres naturels. L'ensemencement de nuages (*Cloud seeding*) est par exemple une pratique commune où des pluies diluviennes sont créées en pulvérisant des produits chimiques dans le ciel.[111] Dans un rapport distinct, nous fournirons toutes les preuves de cette pratique. Nous avons en notre possession des documents officiels et des reportages vidéo du gouvernement et de l'armée des États-Unis qui montrent clairement la manière dont la météorologie est non seulement entièrement manipulée mais est également contrôlée pour en faire une *arme de guerre*. Les gouvernements, les corporations militaires et privées ont raffiné leurs systèmes de manipulations météorologiques depuis des décennies. Les criminels hurlent : « Réchauffement climatique! » mais leur jeu s'effondre alors que la vérité à propos de la manipulation de la météo – ou géo-ingénierie – est dévoilée au grand jour. Des centaines de millions d'individus qui découvrent la façon dont la pandémie est orchestrée commencent également à comprendre que d'autres attaques perpétrées contre l'humanité possèdent la même origine. Également, la menace imaginaire d'une invasion extra-terrestre constitue une carte dans le jeu de ces criminels qu'ils abattront sur la table dans le futur. « Les extra-terrestres arrivent pour envahir la Terre! » Il sera amusant d'observer le nombre de personnes qui tomberont dans ce piège.

La stratégie est toujours la même : créer un problème (pandémie, changements climatiques, racisme, troubles sociaux, menace extra-terrestre, collision avec un astéroïde, etc.) puis par la suite offrir la solution. Et la solution est toujours la même : voler les droits humains, la liberté humaine et les économies des gens.

Mais le voile a été levé, et la totalité de la population ne croit plus en leurs mensonges. Le réveil de centaines de millions de personnes intelligentes est impossible à stopper et constituera le plus grand

changement de toute l'histoire de l'humanité. Les obligations vaccinales insensées causent dans le monde un réveil comme jamais auparavant. La liberté arrivera à mesure que la vérité sera progressivement dévoilée. Les héros courageux de l'humanité se lèveront en nombre croissant pour stopper le plan de ces fous et orienter le monde dans une meilleure direction. Ces héros sont médecins, avocats, scientifiques, politiciens ainsi que des centaines de millions de citoyens vigilants.

Nous jouerons tous un rôle dans ce Grand Réveil. Nul ne peut se tenir à l'écart et ne rien faire ; c'est être complice que de ne rien faire. Être témoin d'un crime et accepter qu'il soit commis représentent une seule et même chose.

Plusieurs d'entre nous demeurent silencieux, de peur de perdre leur emploi, leurs économies, leur statut social, leur réputation ou leurs amis. Nous devons cependant comprendre que si nous nous taisons maintenant, nous perdrons beaucoup plus que nos emplois, nos économies et nos amis. Nous perdrons notre seule humanité et nous deviendrons des esclaves programmés sans aucune possibilité de penser ou de ressentir de façon indépendante. Alors, que pouvons-nous faire? La chose la plus importante à faire est d'informer nos confrères humains, en sachant même qu'ils résisteront probablement de manière violente au début parce que leur esprit est programmé par la propagande. Le rejet initial de la vérité ne doit pas nous décourager, mais nous devons avoir recours à tous les moyens possibles pour réveiller le monde entier. C'est à cause de l'ignorance des populations que ce réseau criminel peut régner sur la Terre. Maintenant est cependant venu le temps d'un réveil sans précédent et nous tous devons faire tout ce qui est en notre pouvoir pour alimenter les flammes de ce réveil.

Chacun de nous peut imprimer ce rapport en plusieurs copies et le distribuer aux autorités locales, aux directeurs d'écoles et aux enseignants, au corps médical, à ses amis et à ses voisins.

Nous pouvons téléverser ce rapport en format « PDF » vers un **service d'impression en ligne** et produire des milliers de copies qui peuvent être distribuées dans la communauté. Nous pouvons tous envoyer ce rapport par courriel en pièce jointe à tous nos contacts et aux personnes en position d'autorité. Il n'y a pas d'excuses pour aucun d'entre nous de ne rien faire. Nous devons informer le monde. Nous devons nous lever et faire ce qui doit être fait. Nous devons répandre la vérité aussi loin que possible. Ceci nécessite des efforts. Ne demeurez pas immobile à vous lamenter sur votre sort mais levez-vous et agissez. Ce rapport a été conçu après maints efforts pour être un outil de réveil des peuples. *S'il-vous-plaît, utilisez-le*.

Des informations supplémentaires sont disponibles sur le site StopWorldControl.com. Assurez-vous de vous abonner à nos courriels afin d'être informé et mis à contribution afin de défendre votre vie, votre liberté et votre avenir.

DÉSINTOXICATION DES INJECTIONS

Y A-T-IL DE L'ESPOIR POUR LES PERSONNES VACCINÉES?

Stop World Control analyse en ce moment des solutions proposées servant à désintoxiquer les personnes vaccinées. Nous avons trouvé plusieurs solutions prometteuses et nous espérons publier sous peu un **Guide de désintoxication des vaccins**. Malheureusement, tous les dommages causés par les injections d'ARN messager ne pourront pas tous être stoppés, comme l'altération de l'ADN. Ceci est un changement irréversible. Il existe cependant des méthodes pour éliminer les nanoparticules dans votre organisme, tuer les organismes vivants qui y ont été injectés, éliminer les protéines « spike », etc. Alors que la vaccination continue, et que différents pathogènes seront libérés, nous continuerons la recherche de toutes les solutions possibles qui deviendront disponibles. Inscrivez-vous à notre liste de courriels sur le site *Stop World Control* pour demeurer informé des recherches en cours. Si vous connaissez des solutions de désintoxication des injections vaccinales, n'hésitez pas à nous écrire à l'adresse suivante : *network@stopworldcontrol.com*

· EN RÉSUMÉ ·

Les données montrent que des millions de personnes sont déjà décédées des injections vaccinales et que des centaines de millions de personnes souffrent d'effets secondaires sévères. Ceci n'est qu'un bref aperçu de la destruction récente. La dévastation réelle surviendra dans quelques années.

L'oxyde de graphène est une des substances présentes dans les vaccins et constitue un parfait conducteur pour le réseau 5G et la manipulation du cerveau. Le Président chilien a déclaré que le réseau 5G servira à implanter des pensées et des émotions à n'importe quelle personne. Klaus Schwab a ajouté que l'humanité tout entière s'élèvera vers une conscience collective commune. Ceci dévoile le plan de contrôle total des cerveaux. Le Gouvernement australien désigne déjà cette tyrannie de COVID de Nouvel Ordre Mondial.

Tout ceci s'appuie sur une fraude mondiale qui gonfle les cas de COVID, étiquetant de nouveau chaque décès pour les attribuer au coronavirus, qui utilise le test « PCR » pour produire des résultats de faux-positifs, permet aux médias de terroriser les populations et de véhiculer la propagande gouvernementale. Le réseau criminel qui se cache derrière tout ceci a acquis la totalité de l'industrie de la santé, dirige l'Organisation mondiale de la santé, possède la totalité des médias de masse, contrôle la majorité des gouvernements. Il supprime chaque traitement contre le COVID afin que le monde entier croie que la vaccination est la seule solution afin de sortir de cette crise. Leur pouvoir repose sur le fait qu'ils opèrent dans l'ombre afin que le public n'ait aucune idée de leur existence. La solution est de les exposer au grand jour. Quand suffisamment de personnes – spécialement les forces de l'ordre, les travailleurs de la santé, les enseignants, les juges et les autorités locales – comprendront ce qui se passe, leurs plans diaboliques échoueront. Le réveil des masses résultera en un refus massif de la soumission.

Même si le système judiciaire est corrompu, les avocats doivent tout de même devenir de braves guerriers afin de présenter les preuves de ce crime et commencer à poursuivre en justice ceux qui le commettent. Plusieurs juges sont encore honnêtes et peuvent changer le cours des événements.

Ceci peut devenir le plus grand réveil de tous les temps si nous nous levons tous ensemble, partageons la vérité et unifions l'humanité contre ces criminels.

RÉFÉRENCES

POINT DE DÉPART DE VOS RECHERCHES

À mesure que la censure sur Internet s'accroît, parce que les criminels cherchent désespérément à cacher la vérité, certains des liens ci-dessous peuvent vous diriger vers un contenu supprimé. Il est cependant toujours possible de retrouver le contenu d'un lien défectueux en utilisant le site Archive.org. Il s'agit simplement de copier le lien défectueux dans la case de recherche et vous devriez voir une version sauvegardée de la page Internet. Personnellement, je sauvegarde tous les documents importants en version « PDF » et je télécharge chaque vidéo importante afin de pouvoir construire ma source de données personnelles.

1: https://renzlaw.godaddysites.com/45k-whistleblower-suit
2: https://www.icandecide.org/wp-content/uploads/2021/03/Letter-to-Dr.-Walensky-re-anaphylaxis.pdf
3: https://jamanetwork.com/journals/jama/fullarticle/2777417
4: https://centipedenation.com/first-column/150k-records-deleted-from-vaers-covid-database/
5: https://www.forbes.com/sites/emilywillingham/2015/08/06/a-congressman-a-cdc-whisteblower-and-an-autism-tempest-in-a-trashcan/?sh=47819f145396
6: https://rumble.com/vm1yrt-wow-vaccine-caused-deaths-reported-as-un-vaxxed-covid-deaths.html
7: https://dissident.one/2021/08/29/18311/
8: https://alexberenson.substack.com/p/some-actual-news
9: https://www.lifesitenews.com/news/nearly-50k-medicare-patients-died-soon-after-getting-covid-shot-whistleblower/
10: https://digital.ahrq.gov/sites/default/files/docs/publication/r18hs017045-lazarus-final-report-2011.pdf
11: https://www.facebook.com/80221381134/posts/10158207967261135/?d=n
12: https://www.dailymotion.com/video/x81f1y1
13: https://video.foxnews.com/v/6260748415001#sp=show-clips
14: https://childrenshealthdefense.org/defender/censored-dark-horse-podcast-bret-weinstein-robert-malone-inventor-mrna-vaccine-technology
15: https://rumble.com/vk894g-dr-michael-yeadon-a-final-warning-to-humanity.html
16: https://thehighwire.com/videos/a-coming-covid-catastrophe
17: https://www.youtube.com/watch?v=ZJZxiNxYLpc
18: https://doctors4covidethics.org/holocaust-survivors-write-to-the-european-medicines-agency/
19: https://healthimpactnews.com/2021/21766-dead-over-2-million-injured-50-serious-reported-in-european-unions-database-of-adverse-drug-reactions-for-covid-19-shots/
20: https://www.adrreports.eu/en/index.html
21: https://meldpuntvaccinatie.nl/
22:https://ted.europa.eu/udl?uri=TED:NOTICE:506291-2020:TEXT:EN:HTML&src=0
23: https://www.gov.uk/government/publications/coronavirus-covid-19-vaccine-adverse-reactions/coronavirus-vaccine-summary-of-yellow-card-reporting

24: https://dailyexpose.co.uk/2021/02/08/official-data-on-adverse-reactions-to-vaccines
25: https://www.gov.uk/government/publications/coronavirus-covid-19-vaccine-adverse-reactions/coronavirus-vaccine-summary-of-yellow-card-reporting#annex-1-vaccine-analysis-print
26: https://theexpose.uk/2021/09/15/30k-people-died-within-21-days-of-having-a-covid-19-vaccine-in-england/
27: https://dailysceptic.org/is-the-mhras-yellow-card-reporting-system-safeguarding-the-uk-public
28: https://www.the-people-committee.com/
29: https://humansarefree.com/2021/08/32k-people-dead-in-brazil-following-covid-19-vaccines.html
30: https://www.salk.edu/news-release/the-novel-coronavirus-spike-protein-plays-additional-key-role-in-illness/
31: https://www.ahajournals.org/doi/10.1161/CIRCRESAHA.121.318902
32: https://www.nature.com/articles/s41586-021-03744-4
33: https://www.nejm.org/doi/full/10.1056/NEJMc2109975
34: https://deeprootsathome.com/a-foreshadowing-buried-82-miscarriage-data-in-new-nejm-study/
35: https://papers.ssrn.com/sol3/papers.cfm?abstract_id=3897733
36: https://pubmed.ncbi.nlm.nih.gov/32908214/
37: https://citizenfreepress.com/breaking/whoa-fauci-finally-mentions-vaccine-risk-for-ade/
38: https://canadianmale.wordpress.com/2021/04/19/thousands-of-reports-of-menstrual-irregularities-reproductive-dysfunction-following-covid-vaccines/
39: https://www.lifesitenews.com/wp-content/uploads/2021/06/Pfizer-bio-distribution-confidential-document-translated-to-english.pdf
40: https://www.nature.com/articles/s41586-018-0465-8
41: https://thehighwire.com/videos/a-coming-covid-catastrophe
42: https://nulluslocussinegenio.com/2021/09/13/why-mass-vaccinations-prolong-and-make-epidemics-deadlier-real-vaccine-expert-calls-out-flawed-government-pandemic-strategy/
43: https://rumble.com/vldilx-nobel-prize-winner-professor-luc-montagnier-says-vaccine-is-creating-varian.html
44: https://rumble.com/vlme81-the-most-vulnerable-population-are-the-ones-who-received-two-vaccine-doses.html
45: https://www.bitchute.com/video/3dX3gawfhaEJ/
46: https://rumble.com/vkb885-fauci-says-cdc-considering-mask-mandates-for-vaccinated-americans.html
47: https://rumble.com/vkciqv-fauci-vaccinated-wear-a-mask-will-he-ever-be-canceled.html
48: https://rumble.com/vflkib-more-fauci-b.s.-vaccinated-americans-still-cant-eat-indoors.html
49: https://rumble.com/vlt9b1-dr.-anthony-fauci-fully-vaccinated-people-carry-as-much-virus-as-unvaccinat.html
50: https://rumble.com/vmgq6o-fauci-demands-vaccine-mandate-for-air-travel-and-public-schools.html
51: https://www.bitchute.com/video/OQBS0IAIrXEa/
52: https://www.stopworldcontrol.com/downloads/en/vaccines/vaccines-harm.pdf
53: https://www.nbcnews.com/science/science-news/cdc-warns-internal-document-war-has-changed-coronavirus-n1275478
54: https://rumble.com/vmh1er-we-need-to-prepare-to-live-with-covid-boosters-australia.html
55: https://nypost.com/2020/11/24/moderna-boss-says-covid-shot-not-proven-to-stop-virus-spread/
56: https://rumble.com/vjs9ef-australias-new-world-order-began-july-10-2021.html
57: https://papers.ssrn.com/sol3/papers.cfm?abstract_id=3897733

58: https://www.cdc.gov/mmwr/volumes/70/wr/mm7031e2.htm?s_cid=mm7031e2_
59: https://rumble.com/vn5us5-30000-canadian-doctors-protest-vaccine-mandates.html
60: https://newsnationusa.com/news/usanews/83000-hospital-workers-could-be-fired-as-new-york-covid-vaccine-mandate-goes-into-effect/
61: https://www.visiontimes.com/2021/06/25/the-majority-of-american-physicians-remain-unvaccinated.html
62: https://www.latimes.com/california/story/2021-06-19/vaccination-rates-lag-among-california-public-safety-workers-drawing-concern
63: https://rumble.com/vmh8gx-covid-injections-indeed-change-the-human-dna.html
63A: https://www.roxytube.com/watch/hybrid-transhuman-black-eyed-baby_Lznw1XMWmlJWQyZ.html
63B: https://www.orwell.city/2021/09/black-eyed-babies.html
64: https://rumble.com/vmk9yn-alarm-humans-with-modified-dna-have-no-rights-and-are-patented.html
65: https://www.bitchute.com/video/hy0MxQK4uQlR/
66: drrobertyoung.com/post/science-team-reveals-graphene-aluminum-lnp-capsids-peg-parasites-in-4-cov-vaccines
67: drrobertyoung.com/post/transmission-electron-microscopy-reveals-graphene-oxide-in-cov-19-vaccines
68: https://www.stopworldcontrol.com/downloads/en/vaccines/nanotech-vaccines.pdf
68A: https://rumble.com/vn482j-dr.-carrie-madej-first-u.s.-lab-examines-vaccine-vials-horrific-findings-re.html
68B: https://www.bitchute.com/video/TtgkYxzmsHSJ/
69: https://www.bitchute.com/video/UBFi2Xt4d2oR/
69A: https://www.drrobertyoung.com/post/transmission-electron-microscopy-reveals-graphene-oxide-in-cov-19-vaccines
69B: https://www.youtube.com/watch?v=s8e06KfDWMM
69C: https://rumble.com/vnbgal-never-before-seen-blood-doctor-reveals-horrific-findings-after-examining-vi.html
70: https://www.tijd.be/politiek-economie/belgie/federaal/nieuw-gemor-over-belgische-rapportering-coronadoden/10220849.html
71: https://www.bitchute.com/video/iP2eQxEwQl5h
72: https://www.stopworldcontrol.com/full
73: https://www.stopworldcontrol.com/nl/elke-de-klerk/
74: https://www.youtube.com/watch?v=g5f_6ltv7oI&t=8s
75: https://www.globalresearch.ca/hospitals-getting-paid-more-label-cause-death-coronavirus/5709720/amp
76: https://www.stopworldcontrol.com/media/
77: https://www.stopworldcontrol.com/media/
78: https://nationalfile.com/doctor-wants-to-be-scary-to-the-public-and-inflate-covid-numbers-if-you-dont-get-vaccinated-you-know-youre-going-to-die/
79: https://www.youtube.com/watch?v=UIDsKdeFOmQ
80: https://www.stopworldcontrol.com/director
81: https://educate-yourself.org/cn/flu1918andnow07feb04.shtml
82: https://salmartingano.com/2020/05/the-1918-spanish-flu-only-the-vaccinated-died/
83: https://www.sciencedirect.com/science/article/abs/pii/S1477893920302179?via%3Dihub
84: https://artsencollectief.nl / https://zelfzorgcovid19.nl/

85: https://techstartups.com/2020/04/05/new-updates-dr-vladimir-zelenko-cocktail-hydroxychloroquine-zinc-sulfate-azithromycin-showing-phenomenon-results-900-coronavirus-patients-treated-must-watch-video
86: https://thezelenkoprotocol.com/
87: https://americasfrontlinedoctors.org/treatments/hydroxychloroquine/science-of-hcq
88: https://www.sciencedirect.com/science/article/pii/S0924857920304258 /
89: https://c19hcq.com/
90: https://ivmmeta.com
91: https://covid.us.org/2021/01/28/ivermectin-safe-effective-covid-19/
92: https://brandnewtube.com/watch/dr-mccullough-shares-is-hcq-truly-safe-for-covid-19_FoRTpkTvv6EKrlz.html
93: https://www.stopworldcontrol.com/cds
94: https://comusav.com
95: https://andreaskalcker.com
96: https://www.eldiestro.es/2021/06/del-no-tendras-nada-y-seras-feliz-pasamos-al-las-maquinas-leeran-nuestros-pensamientos-e-insertaran-incluso-sentimientos-ya-que-eso-es-algo-a-lo-que-aspiramos-todos/
97: https://www.forbes.com/sites/worldeconomicforum/2016/11/10/shopping-i-cant-really-remember-what-that-is-or-how-differently-well-live-in-2030/amp/?sh=3a2b52dd1735&__twitter_impression=true
98: https://grolltex.com/the-future-of-graphene-and-5g/
99: https://graphene-flagship.eu/innovation/spearheads/c2-sh01-5g/
100: https://www.tandfonline.com/doi/full/10.1080/03602559.2018.1542714
101: https://www.naturalnews.com/2021-07-19-graphene-based-neuromodulation-technology-is-real-inbrain-neuroelectronics.html
102: https://www.academia.edu/35846430/The_Fourth_Industrial_Revolution_Klaus_Schwab
103: https://rumble.com/vmb1vd-new-world-order-announced-by-aussie-health-overlords-then-fact-checkers-spr.html
104: https://rumble.com/vmaand-australian-health-official-talks-about-new-world-order.html
105: https://rumble.com/vlbb0g-australian-news-says-new-world-order-will-come-into-force-at-midnight.html
106: https://rumble.com/vlbay8-australian-news-broadcast-declares-new-world-order-in-effect.html
107: https://rumble.com/vjstsv-australia-new-world-order.html
108:https://www.abs.gov.au/ausstats/abs@.nsf/Lookup/by%20Subject/3303.0~2017~Main%20Features~Deaths%20due%20to%20influenza~5
109: https://www.zachvorhies.com/
110: https://www.geoengineeringwatch.org/
111: https://patents.google.com/patent/US5357865A/en
112: https://www.vaticannews.va/en/pope/news/2021-08/pope-francis-appeal-covid-19-vaccines-act-of-love.html
113: https://www.breitbart.com/national-security/2021/03/15/pope-francis-calls-for-new-world-order-after-the-pandemic/

Preuves de la présence d'oxyde de graphène dans les vaccins :

https://stateofthenation.co/?p=70400
https://rumble.com/vjk0u1-breaking-astrazeneca-vaccine-vials-examined-by-researchers-confirm-toxic-po.html
https://rumble.com/vjgmj9-breaking-discovery-the-actual-contents-inside-pfizer-vials-exposed.html
https://rumble.com/vkgdq7-deadly-shots-former-pfizer-employee-confirms-poison-in-covid-vaccine.html
https://www.orwell.city/2021/07/andreas-kalcker.html
https://rumble.com/vk7lap-andreas-kalckers-team-confirms-evidence-of-graphene-oxide-in-vaccines.html
https://www.orwell.city/2021/07/absorption-signal.html